TERRIVEL DESASTRE DE TREM EM S. PAULO
PAGINA 12

A REALIDADE E A EXPOSIÇÃO
PAGINA 3

SERÁ PUNIDO O FLAMENGO
PAGINA 9

INSTALOU-SE O CONGRESSO
PAGINA 3

Edição de Hoje:
12 PAGINAS
50 Centávos

Diario Carioca

Fundador: J. E. DE MACEDO SOARES

Terça-Feira
17 DE DEZEMBRO DE 1946

ANO XIX — RIO DE JANEIRO — Diretor HORACIO DE CARVALHO JUNIOR — PRAÇA TIRADENTES N.º 77 — N.º 5.669

O PRESIDENTE DA REPUBLICA RECUSOU RECEBER O SR. BENEDITO VALADARES

Falsas Alegações dos Traidores

J. E. DE MACEDO SOARES

Os pessedistas mineiros que chefiados pelo sr. Benedito Valadares, tão ignominiosamente traíram o compromisso espontaneamente assumido com o presidente da República de adotar a candidatura conciliadora do sr. Wenceslau Braz — estão agora empenhados em fazer crer ao país que foram ultrapassados por um movimento espontâneo dos convencionais do Partido que, reivindicando o direito de escolher o futuro governador do Estado, desautoraram a palavra de seus chefes. Ora, tais alegações são redondamente falsas, o que não é de admirar de falsários consumados. São tão fementidas, que os chefes desautorados conformaram-se imediatamente com o opróbrio a que os condenavam seus passivos e incondicionais correligionários e logo tiraram todo proveito da felonia. Fizeram mais. Justificaram com razões de cabo de esquadra o que chamam de sublevação cívica dos convencionais, isto é, um enrêdo de pretextos, como se pudesse haver algum capaz de levar um homem de honra a trair sua palavra.

O fato é que Benedito implorou, semanas a fio, uma intervenção benévola do sr. general Gaspar Dutra para restabelecer a "harmonia" no "P S.D." mineiro, pois sentia a crescente ameaça que a candidatura vitoriosa do sr. Carlos Luz representava para os seus interêsses políticos. Afinal, depois de prolongado cêrco, os amigos de Benedito, na praça, lograram enternecer o sr. general Gaspar Dutra, manuseando os grandes chavões da pacificação, da união partidaria, da tranquilidade da família mineira.

Foram principalmente Benedito e Bias que promoveram, pois, a reunião decisiva no palácio Guanabara. Foi, especialmente, Bias quem lembrou o nome honrado do sr. Wenceslau Braz para pacificar o Estado e foi Benedito quem solicitou ansiadamente as instâncias do sr. presidente da República para demover o solitário de Itajubá de possíveis e naturais relutâncias.

Tôdas as pessoas responsáveis, que intervieram na solução do problema mineiro, a começar pelo sr. general Dutra e a acabar por Benedito e Bias — sabiam intuitivamente que o sr. Carlos Luz não ia se despojar de sua vitória já evidente, para se instalar em Belo Horizonte um novo govêrno de palha para uso e gaudio de Benedito. O compromisso envolveria, pois, uma inevitável modificação no imoralismo beneditino até então reinante no Estado; aliás, bastaria a indicação do nome do sr. Wenceslau Braz para se saber logo que aí estava por definição o anti-benedito, visto como, no govêrno do austero mineiro, não se poderiam reproduzir as cenas da Pampulha, os amores ilícitos do governador, as enormes ladroeiras, os negócios e negociatas dos fornecedores e empreiteiros, os áulicos, os protegidos, os milionários dos cassinos e das casas de tavolagem. Logo, quando Benedito e Bias imploraram a intervenção do sr. general Dutra para os salvar da derrocada final, já estavam certos de que tal intervenção acarretaria o fim do beneditismo, isto é, da crapulagem da ditadura em Minas Gerais.

Mas não foi, de modo nenhum, uma sublevação dos convencionais que colheu de surpresa e submeteu os chefes beneditistas em Belo Horizonte. O contrário foi o que aconteceu. Benedito e seus cabos inventaram, estimularam e desencadearam o movimento. A conspiração foi desde aqui, e, enquanto se preparava a eclosão no plenário da Convenção, os emissários trançavam entre a capital mineira e esta sede do govêrno da República. Trançavam com quem? Com os chefes principais do "P.S.D." nacional? Com o sr. Getúlio Vargas interessado direto em tôdas as infâmias que abatam o moral do regime democrático? Ainda não sabemos ao certo. Mas é fora de dúvida que Benedito só desencadeou a rebelião quando teve como certo o seu êxito.

Êxito? é o que resta agora apurar. O presidente da República, além de encarnar os poderes do Estado nos termos da Constituição, é o chefe natural da política governamental. Juntam-se, portanto, na sua pessoa a autoridade do chefe do Estado e o prestígio do chefe da política nacional. Assim, não pode constituir o êxito de nenhuma facção ou pessoa, o que resulte de traição, deslealdade ou felonia no quer que seja convencionado com o primeiro magistrado da República na casa de seu govêrno.

No telegrama do sr. general Gaspar Dutra dirigido ao sr. Wenceslau Braz, instando por que aceite a intervenção pacificadora na política mineira, está dito que o fato, isto é, o compromisso dos chefes do "P S.D." e do "P.R." de Minas: "— ocorreu em minha presença e com o meu inteiro apôio" —; logo o presidente da República foi parte no trato e fiador do acôrdo. A sua autoridade e o seu prestígio ficaram, dêsse modo a descoberto na consideração pública por um grupo de agentes da antiga ditadura, sem fé e sem palavra, que o atraíram com nobres pretextos para concluírem no momento oportuno a obra da traição. O grave, o ameaçador, o espantoso no episódio, não é pois a traição contumaz de Benedito; é o risco em que está o govêrno da República, se o seu chefe não reivindicar imediatamente a fôrça moral do cargo para impedir que se torne o instrumento da infâmia proveitosa de judas consumados.

Neutralidade em Minas e em Pernambuco

A Atitude do Governo na Palavra do Ministro da Justiça — Hoje, o Novo Interventor Mineiro

Lider Cirilo Junior

O ministro da Justiça, que anda tão arredio da reportagem, recebeu, ontem, á tarde, em seu gabinete, os jornalistas ali credenciados, palestrando com os mesmos sobre diversos assuntos. A palestra teve a presença dos srs. Cirilo Junior e Ivo de Aquino, lideres da maioria na Camara e no Senado, presença, aliás eventual. O primeiro lider tomou parte na conversação para dizer, respondendo a uma pergunta, que não procedem os rumores de afastamento da candidatura Mario Tavares. Ainda domingo ultimo o candidato do P. S. D. fez o seu primeiro discurso de propaganda eleitoral em Pirassununga. Não pode haver melhor desmentido aos rumores.

ABONO DE NATAL

O lider da Camara tambem respondeu a uma pergunta sobre o abono de Natal, declarando que estão sendo estudados os meios materiais. Sem estes, o abono não será possivel.

CONVITES PARA O GOVERNO DE MINAS

Na sua palestra com os jornalistas, o sr. Costa Neto aludiu ao caso mineiro, ao caso pernambucano e ás proximas eleições.

Sobre Minas, disse que o presidente da Republica aceitou o pedido de demissão do sr. Noraldino Lima, dada a situação especial da politica no Estado e os termos em que o interventor colocou o pedido. Ontem começaram as demarches para sua substituição. Tres nomes ilustres foram incluidos na lista apresentada ao presidente. Desses, dois declinaram do convite, os srs. Francisco Mendes Pimentel e ministro aposentado do Supremo Tribunal Federal, e Carvalho Mourão. O terceiro é um nome que hoje deverá ser divulgado. Acredita o sr. Costa Neto que aceitará, dada a situação do apelo feito nesse sentido pelo presidente da Republica, como tambem por saber que os dois primeiros recusaram o convite. Não existe, porem, muita pressa para a nomeação do novo interventor, uma vez que o sr. Noraldino Lima aguardará, no governo, a designação do substituto.

IMPARCIALIDADE DO GOVERNO

A atitude do governo — continuou o sr. Costa Neto — foi e ainda é de imparcialidade. Homologou a candidatura de

(Conclui na 8ª pag.)

Mentiras de Vargas Sobre a Imprensa

O Discurso No Senado Contra o Decreto Que Criou o DIP

O "nobre senador pelo Rio Grande do Sul", sr. Getulio Vargas, anda esquecido de certos fatos de seu "curto periodo" governamental, quando manteve o Brasil numa ditadura e o unico "dono" e "administrador" era s. excia.. E, tão esquecido está s. excia. dos fatos, que não mais se recorda do decreto-lei n. 1.915, de 27 de dezembro de 1939, cuja ementa é "Cria o Departamento de Imprensa e Propaganda e dá outras providencias".

A CONTRADIÇÃO

Disse o senador Getulio Vargas, no Senado: "Em 1940, e não em 1937, criei o Departamento de Imprensa e Propaganda, para controlar e acompanhar de perto a infiltração estrangeira no Brasil". E justifica-se dizendo, mais adiante: "Atuavam então em nosso País a United Press e a Associated Press, agencias de informação norte-americanas. A Havas, franceza, estava controlada pelos alemães. Como todos sabem, naquela época, a Havas era a agencia de maior irradiação no Brasil e distribuia o serviço de todas as agencias

Ex-ditador Getulio Vargas

européias, inclusive a Reuter. A Associated tinha irradiação limitada naquele periodo. Ao lado da Havas, a Transocean, diretamente alemã, cobria todo o territorio, bloqueando a United. Acresce uma circunstancia a Havas e a Transocean distribuiam serviço telegrafico nacional. Tinham um excepcional poder de ação interna. Varios jornais em lingua alemã, italiana e japonesa infestavam as zonas povoadas por nucleos de origem desses povos".

Eis, porem, o que diz o decreto-lei n. 1.915, em seu artigo 2.º: "O D. I. P. tem por fim:

a) — centralizar, coordenar, orientar e superintender a propaganda nacional, interna e externa, e servir, permanentemente, como elemento auxiliar de informação dos Ministérios e entidades publicas e privadas, na parte que interessa a propaganda nacional;

c) — fazer censura do Teatro, do Cinema, de funções recreativas e esportivas de qualquer natureza, da radio-difusão, da literatura social e politica, e da imprensa, quanto a esta forem cominadas as penalidades previstas por lei".

OUTRO "ESQUECIMENTO"

Demonstrando o "grande apreço" que tinha pelos jornalistas,

(Conclui na 8ª pag.)

Cedeu Apenas a Pedido do Sr. Nereu Ramos

Ontem, o sr. Benedito Valadares procurou insistentemente falar ao presidente Eurico Dutra. O chefe do governo recusou-se, entretanto, a recebe-lo, determinando mesmo ordens neste sentido.

Volveu o ex-governador mineiro com a solicitação: se o sr. presidente não tinha hora para recebe-lo, pedia que a marcasse para o dia seguinte, ou quando fosse possivel. O general Gaspar Dutra respondeu que não tinha mais hora para recebe-lo.

Desesperado, o sr. Valadares recorreu ao sr. Nereu Ramos.

E, pela mão deste, conseguiu, afinal, ás 22 horas no Guanabara, avistar-se com o primeiro magistrado da Nação, que acedeu em tal per consideração ao vice-presidente da Republica e apenas para que o sr. Valadares pudesse apresentar suas explicações, reservando-se, porém, a faculdade de aceitá-las ou não.

A Reunião Coletiva do Ministério

Convocados pelo presidente da Republica, estiveram, ontem, pela manhã, reunidos no palacio Guanabara, os ministros de Estado.

Durante o conclave, que durou cerca de três horas, foram examinados importantes problemas administrativos, bem como as questões de ordem social e outras referentes ás atuais condições de vida do nosso país.

Tornou-se objeto de estudos o custo dos generos e das utilidades de primeira necessidade.

Varias medidas foram assentadas, no sentido de resolver o

(Conclue na 8ª Pag.)

O Sr. Benedito Valadares Procura Justificar Sua Traição a Venceslau

ENTREVISTA COLETIVA Á IMPRENSA

Em duas partes, uma escrita e outra falada, dividiu-se a entrevista que, ontem, o sr. Benedito Valadares concedeu á imprensa desta capital.

E tanto nas declarações escritas que distribuiu aos representantes dos jornais como nas respostas que deu ás perguntas que lhe foram feitas — o sr. Benedito Valadares procurou justificar sua atitude em face da pressão, exercida em "todos os municipios", contra seus correligionarios, por parte dos governos dos srs. Julio de Carvalho e Noraldino Lima.

Esta explicação do sr. Valadares, no entanto, iria chocar-se com outra afirmação sua: a de que, na grande maioria, os Municipios mineiros são dirigidos por prefeitos pessedistas.

— Queria isso dizer que foram os proprios prefeitos do sr. Valadares que exerceram a coação dos srs. Julio Carvalho e Noraldino Lima? Foi a pergunta que ficou sem resposta.

Outrossim, declarou o sr. Benedito Valadares que havia se esforçado no sentido de que os convencionais aprovassem os compromissos assumidos pela Comissão Executiva do PSD. Não obstante — acrescentou — tinha ficado muito satisfeito com a solução da Convenção... (O que pareceu a muitos outra contradição a mais).

Disse ainda o sr. Valadares que esperava que o presidente Dutra acatasse a decisão do partido, da mesma forma que informou estar certo do apoio do PTB ao sr. Bias Fortes.

A proposito do PTB, não houve insistencia possivel, por parte dos representantes da imprensa, que fizesse com que o sr. Valadares, na qualidade de presidente do PSD, se pronunciasse sobre a entrevista do ex-ditador Getulio Vargas, abandonando o PSD, que o elegeu, para apoiar o candidato trabalhista ao governo do Rio Grande do Sul.

Finalmente, o sr. Benedito Valadares fez grandes elogios

Ex-governador Benedito Valadares

ao candidato udenista, dr. Milton Campos, dizendo mesmo que "com qualquer dos dois candidatos Minas estaria muito bem."

(Texto completo da entrevista na 8.ª pagina).

Blum Formou Gabinete Apenas Com Elementos do Partido Socialista

PARIS, 16 (Por Joseph Grigg, correspondente da "U. P.") — Leon Blum rompeu esta noite a crise governamental que se prolongava ha tres semanas e formou um gabinete interino integrado em sua totalidade por socialistas, para governar a França até meados de janeiro.

O gabinete está assim constituido:

Leon Blum — "Premier" e ministro do Exterior.

Guy Mollet — ministro sem Pasta.

Austin Laurent — ministro sem Pasta.

André Philip — Finanças e Economia Nacional.

Felix Gouin — Plano Economico Quinquenal.

Edouard Depreux — Interior.

Paul Ramadier — Justiça.

R. Tanguy Prigent — Agricultura.

Jules Moch — Obras Publicas e Reconstrução.

Marcel Naegelen — Educação.

Daniel Mayer — Trabalho e Previdencia Social.

Marius Moutet — Territorios Ultramarinos.

René Lacoste — Produção Industrial.

Pierre Segelle — Saude Publica.

Max Lejeune — Guerra.

André Le Troquer — Defesa Nacional.

Eugene Thomas — Comunicações.

APOIO GERAL

O novo gabinete será apresentado na tarde de amanhã á Assembléia Nacional, esperando-se que consiga um voto geral de confiança por parte de todas as bancadas, com exce.

(Conclue na 8ª Pag.)

O estivador Severino Galdino da Silva mostra ao DIA RIO CARIOCA as realizações do Instituto da Estiva que na exposição da Providencia Social aparecem como obras do Instituto de Transporte e Cargas. (Fotos Cardia -DC)

Juventude Sem Esperança

Michael LEE

(Copyright do "S. G. D. L." — Exclusividade do DIARIO CARIOCA no Distrito Federal)

LONDRES, dezembro.

A anistia concedida recentemente a todos os alemães até vinte e sete anos de idade contra os quais não existam provas de má conduta politica, melhorará grandemente a situação de milhares de jovens germanicos. No entanto, quando se tornou publico que isso estava sendo considerado, notei que grandes seções de jovens alemães ficaram ressentidas, embora tenham recebido com alguma satisfação a proposta. A quem não compreender o ponto de vista destes jovens, isso parecerá incompreensivel. Para eles, a proposta implicava num "perdão de pecados" e eles não se sentiam culpados. Tinham sido contrarios a certos aspectos do regime nazista e haviam manifestado tal desaprovação com a clareza que era possivel. Mantendo, como eles mantinham, a tradicional atitude alemã em face do Estado e da natureza incoercivel da autoridade do mesmo, dificilmente podiam compreender a idéia de uma resistencia aberta, sobretudo durante uma guerra acerca de cujas origens só tinham ouvido a versão nazista.

Por outro lado, muitos destes jovens reduziram sempre ao minimo os seus contatos com o regime nazista. Quando, por exemplo, um membro da "Deutsche Jungvolk" atingia a idade em que normalmente poderia ingressar na Juventude de Hitler, podia limitar-se a ficar como lider da "Jungvolk" e livrar-se assim da intensiva educação politica a que estaria submetido na Juventude de Hitler. Com a queda dos nazistas, este jovem sentiu que a sua "posição de responsabilidade" dentro das organizações da juventude nazista, depunha contra ele, e ressentiu-se com isso. Estes jovens negam apaixonadamente que sejam culpados ou mesmo que devam ser tratados como aqueles que, embora não tenham cometido faltas graves, não são dignos de confiança politica. Sustentam que fizeram o que lhes era possivel de acordo com o seu esclarecimento e que não devem ser culpados nem sofrer restrições politicas em consequencia de sua antiga posição.

A antipatia que o jovem alemão sente pelos partidos politicos talvez seja um sub-produto deste estado de espirito. A atitude de muitos jovens alemeãs talvez possa ser descrita da seguinte maneira: "Eu era membro da juventude socialista e quando vieram os nazistas, eu sofri, ingressei na juventude nazista e quando os nazistas desapareceram, sofri novamente. Ninguém sabe o que poderá vir a acontecer no futuro; por isso, o melhor é não meter-se em politica". Detestam também os antagonismos existentes entre os varios partidos; disse um deles espirituosamente: "Não seria possivel um partido acima da politica? "São patriotas, mas como observou um outro, "se a gente exibe o seu patriotismo, chamam-nos de fascistas". E é isso o que os partidos politicos estão sempre prontos a dizer em relação aos jovens alemães quando rejeitamos avanços dos mesmos partidos.

Em que medida têm fundamento estas acusações de fascismo? Minha experiencia é muito ilimitada para permitir-se a confiança de uma generalização, mas minha impressão e a seguinte: se o fascismo é o desejo de retornar ao regime nazista ou algo de semelhante, acreditando nas doutrinas reconhecidamente fascistas, tal acusação não tem fundamento. Mas se fascismo significa um desejo de unidade, uma atividade concreta livre das influencias de interesses de grupo ou de partido, juntamente com a aceitação de certes opiniões (por exemplo, um "partido acima da politica") em harmonia com o "Weltanschauung" nazista, mas sem um envolucro reconhecidamente nazista, então o apôdo de fascismo é adequado.

Neste sentido a juventude alemã é fascista, e é porque não teve ainda oportunidade de ser outra coisa. O desejo da juventude alemã de tentar pensar e discutir objetivamente é tão impressionante como a sua evidente falta de pratica para tais coisas. Se este aprendizado deverá ser feito com estrangeiros ou com democratas alemães mais velhos, é essencial que se faça isso de maneira realmente amistosa e sem espirito de censura. Qualquer matiz de antagonismo reduz a discussão a um mero argumento sob a forma de um contra-ataque diversionista e impositivo, mas as tentativas de debate lógico e desapaixonado são sempre bem recebidas. Certa vez, os trabalhadores de socorro inglêses foram desafiados com a seguinte declaração: "Os inglêses são moles. Se tivessem sido bombardeados como os alemães" ter-se-iam rendido com muito mais rapidez do que os alemães". A resposta dada foi que não parecia existir nenhuma razão concreta para supor que a capacidade de resistencia dos alemães e dos inglêses eram substancialmente diferentes, mas que, como os inglêses não haviam sido tão pesadamente bombardeados como os alemães, a verdade da referida afirmação não podia ser nem provada nem negada. Este ponto de vista foi aceito como uma discussão razoavel e racional, desenvolvida em termos amistosos e com bastante objetivos.

Seria sem duvida um exagero assemelhar os espiritos destes jovens alemães a "salas varridas e mobiliadas", mas evidente que têm no espirito um vazio nascido da desilusão no passado e da falta de esperança no futuro. Durante os ultimos meses, os alemães têm sido ouvidos a dizer: "Goebbels prometia-nos que se os nazistas fossem mal em sua empresa, as coisas ficariam piores, e esta é a unica de suas promessas que se cumpriu". O raciocinio é logico e há muitos ex-membros do partido nazista que gostariam de ver os jovens alemães também o fazerem. Se estes homens continuaram a sentir que carregam um estigma devido á sua educação nazista, provavelmente continuarão a tirar aquela conclusão. Uma jovem alemã disse: "Nós não eramos nazistas, mas os inglêses nos estão tornando nazistas". Naquele caso concreto, ela estava provavelmente falando para causar impressão, mas suas palavras poderão muito bem conter um desagradavel germe de verdade. Enquanto sentirem que carregam um estigma, os jovens alemães resistirão a todos as tentativas de reeducação efetuadas por professores democratas, quer alemães ou inglêses, pelos quais acham que foram estigmatisados. A remoção do estigma é uma condição essencial para a reeducação.

Para remover o estigma, torna-se necessaria de parte das autoridades uma politica que vá além de qualquer das medidas até agora anunciadas, uma politica que talvez pareça indulgente. Os perigos da anistia já foram compreendidos pela imprensa diaria inglesa. Tais perigos são reais e alguns dos jovens alemães atingidos poderão ser levados a tomar posições que eles não desejariam. Mas, como o acentuou Lord Beveridge num de seus artigos publicados no "Times": "...a opinião de que nenhum homem tem influencia a menos que pertença a um partido legal ou ocupe uma posição publica, de modo a que possa ser tornado inofensivo mediante uma demissão", não é uma opinião democratica. O nazismo não poderá ser erradicado somente através da supressão dos nazistas. Os democratas alemães sentiram que são considerados politicamente incapazes pelos seus mestres democraticos, sentirão pouco interesse pela democracia. Uma politica "indulgente" poderá se perigosa, mas existem indicios de que uma politica "dura" poderá sê-lo ainda mais.

INAUGURADO NA CAPITAL FLUMINENSE O MONUMENTO A ARI PARREIRAS — Na manhã de domingo, em Niterói, realizou-se solenidade bastante expressiva, com a inauguração do monumento ao almirante Arí Parreiras, na praia de Icaraí, como justa homenagem dos fluminenses ao ilustre marinheiro e homem de Estado. Em presença do interventor federal no Estado do Rio, coronel Hugo Silva, e autoridades civis e militares, teve lugar a inauguração, fazendo-se ouvir varios oradores, que exaltaram a personalidade daquele oficial da Armada, que foi o construtor da Base Naval de Natal e que soube conquistar a admiração e estima do povo fluminense quando no governo daquele Estado. A foto mostra um detalhe do monumento.

Convocada Uma Reunião da ONU Para o Mês de Setembro de 1947

Caiu a Proposta Ucraniana Para Uma Convocação Em Genebra e Paris

NOVA YORK, 16 (De Leandro Selom, correspondente da United Press) — A Assembléia Geral das Nações Unidas, que esta madrugada terminou suas oito semanas de deliberações, resolveu celebrar seu proximo periodo de sessões em Flushing Meadow, na terceira terça-feira de setembro de 1947. Essa resolução foi aprovada depois de recusada a proposta ucraniana para que a proxima reunião fosse celebrada em Genebra ou Paris.

Entrementes a maior parte dos delegados está disposta a regressar aos seus respectivos paises a fim de passar o Natal com suas familias, enquanto outros que têm cargos diplomaticos permanentes em Washington, regressarão á capital norte-americana em seguida ou logo depois de umas pequenas ferias.

Os unicos organismos importantes que continuarão trabalhando são o Conselho de Segurança e a Comissão de Energia Atomica que se reunirão hoje e amanhã, em Lake Success. O Conselho de Segurança ocupou-se imediatamente da denuncia da Grecia contra seus vizinhos balcanicos e depois do primeiro do ano dedicar-se-á a traçar os planos detalhados para o desarmamento mundial.

A Comissão de Energia Atomica deve ultimar o relatorio que apresentará ao Conselho de Segurança em 1º de janeiro e o representante norte-americano perante a mesma, sr. Baruch, formulou uma proposta para que, simultaneamente, a Comissão apresentasse as clausulas principais do projeto norte-americano sobre o controle da energia nuclear.

A maior parte dos delegados já expressou durante as sessões da ONU ou em declarações á imprensa sua satisfação pelo grande trabalho cumprido durante o periodo de sessões que acabam de terminar. Não foram poupados elogios á atuação do presidente da Assembléia, sr. Spaak, reconhecendo-se que muitas decisões foram obra de seu trabalho de apaziguamento.

A Assembléia Geral, desde que se reuniu em 23 de outubro, celebrou 34 reuniões plenarias. Por outra parte, para o trabalho preliminar de 71 assuntos que figuravam em sua ordem do dia, foram realizadas 190 sessões de Comités e 159 de sub-comités. O assunto que finalmente foi o mais interessantemente debatido foi o censo das tropas, acerca do que a Assembléia não tomou nenhuma decisão a não ser no sentido de devolvê-lo ao comité correspondente que o arquivou.

O trabalho realizado pela Assembléia durante todas as sessões efetuadas pode ser assim resumido:

ARMAMENTOS — Resolução sobre a redução de armamentos e controle da energia atomica apoiando o principio da inspeção sem veto, mediante convenção internacional. Aprovado unanimemente.

ESPANHA — Aprovou-se uma resolução pedindo a todos os membros da ONU que retirem seus representantes diplomaticos de Madrid e proibiu-se a admissão da Espanha nos organismos das Nações Unidas.

VETO — Aprovou-se a moderada resolução australiana que pede que os Cinco Grandes consultem-se para ver como podem utilizar o veto sem entorpecer o trabalho do Conselho de Segurança.

SEDE PERMANENTE — Decidiu-se construir a sede permanente em Mannhattam, aceitando-se a doação de John Rockfeller de terrenos avaliados em 8.500 000 dolares, ao que a municipalidade de Nova York acrescentará pequenas parcelas.

REFUGIADOS — Aprovou-se a constituição e lista de contribuição monetarias da Organização Internacional de Refugiados.

FIDEICOMISSOS — Criou-se o Conselho de Fideicomissos e aprovaram-se 8 projetos de fideicomissos apresentados por cinco paises.

ORÇAMENTO — Aprovou-se o orçamento de 1947 que ascende a 27.740.000 dolares e também o fundo de capital em circulação que ascende a 20 milhões de dolares.

CENSO DE TROPAS — Arquivou-se.

DISCRIMINAÇÃO — Aprovou-se a proposta da India estabelecendo que a India e a União Sul-Africana deverão informar no proximo ano se continua a discriminação racial contra os hindus na União Sul Africana.

SUDOESTE DA AFRICA — Repeliu-se o pedido da União Sul-Africana de licença para anexar o Sudoeste da Africa.

CONSELHO SOCIAL E ECONOMICO — Foram eleitos os Estados Unidos, Venezuela, Libano, Nova Zelandia, Russia Branca, Holanda e Turquia para os seis postos vagos de novos membros.

NOVOS MEMBROS — Foram admitidos no seio da ONU a Islandia, Afganistão e o Sião o que fez com que a ONU passasse a ter 55 membros. Foi devolvido ao Conselho de Segurança, para reconsideração, o pedido de admissão feito pela Albania, Transjordania, Eire, Portugal e Mongolia.

GENOCIDIO — Isto, que significa o exterminio de grupos raciais, foi declarado crime internacional. Também se aprovou uma resolução condenando a discriminação racial, religiosa e pedindo a todos os governos que a terminem.

ZONAS DEVASTADAS — Criou-se o Conselho Europeu para a reconstrução das zonas devastadas.

ALIMENTOS — O trabalho realizado pela UNRRA, cujas funções cessarão, ficará por conta de cada país, individualmente, e de uma comissão das Nações Unidas, que informará sobre as necessidades existentes nesse terreno.

FEDERAÇÃO MUNDIAL DOS SINDICATOS — Autorizou-se a Federação a apresentar assuntos para a inclusão na ordem do dia do Conselho Economico Social. Igual autorização foi dada á Confederação Norte-Americana do Trabalho e outras organizações.

Como dado curioso pode-se destacar que o trabalho da Assembléia requereu 2.700 documentos distintos, o que significa cem toneladas de papel e 70 milhões de folhas impressas.

DR. NELSON CONY
Medico Operador
R. SEN. DANTAS, 20-13.º and.
Salas 1306/9 — Fone 22-1776
3.ª 5.ª sab das 15 ás 18 hrs

Farmacolandos de 1946

Terá lugar no proximo dia 19, as 20 horas, no salão da Academia Fluminense de Letras, a ceremonia de colação de grau da turma de 1946 da Faculdade de Farmacia e Odontologia do Estado do Rio de Janeiro (Turma João Daudt Filho). A cerimonia será presidida pelo prof. Abel Elias de Oliveira, sendo a turma paraninfada pelo prof. Epitacio Timbauba da Silva. As 10 horas, na Catedral de Niteroi será celebrada a missa em ação de graças.

TOJO RESPONSAVEL PELA MORTE DE 100.000 PESSOAS

INICIOU-SE O JULGAMENTO DOS CRIMINOSOS DE GUERRA JAPONESES

TOQUIO, 16 (De A. C. Brackman, correspondente da United Press) — Ao reiniciar-se o julgamento dos criminosos de guerra japonêses, na fase correspondente as "atrocidades", os promotores britanicos acusaram o ex-primeiro ministro Hideki Tojo e o governo japonês de guerra de serem os responsaveis pelo brutal exterminio de 100.00 pessoas no sudeste da Asia.

Os promotores britanicos declararam especificamente que o ex-chefe das tropas japonêsas na Birmania, Heitaro Kimura, um dos 27 acusados, foi o autor da ordem de execução sem prévio julgamento dos aviadores aliados aprisionados pelos japonêses.

Informaram ainda ao Tribunal que aproximadamente 25 por cento dos prisioneiros britanicos foram mortos ou morreram durante o cativeiro.

"Os atos de brutalidade dos japonêses em Singapura, Malaia, Birmania, Hong-Kong, Indochina e Tailandia não foram atos independentes dos oficiais e soldados japonêses, mas sim da politica geral seguida pelo exercito e o governo do Japão" — disseram os promotores.

Informaram ainda os promotores que os governos da Grã-Bretanha, Australia, Canadá e Nova Zelandia tem tantas provas das atrocidades cometidas pelos ja... tempo razoavel para que as mesmas sejam apresentadas ao Tribunal.

"Torturas indescritiveis, castigos em massa e atos de vandalismo foram a "ordem do dia" durante o dominio do Sudeste da Asia pelos japonêses" — declararam os promotores. Acrescentaram que os "assassinatos de crianças inocentes, mulheres e homens atingiram a uma porcentagem inconcebivel".

Os promotores prometeram apresentar provas que demonstram que os ex-ministros das Relações Exteriores, Shigenori Togo e Mamoru Sigemitsu, ambos entre os acusados presentes, foram os responsaveis pelos atos cometidos contra a população e os prisioneiros aliados.

Entre as "atrocidades", os promotores britanicos mencionaram especificamente, hoje, o assassinato de 6.000 chinêses indefesos em Singapura e o de "um numero indeterminado" de trabalhadores escravos que trabalhavam na estrada de ferro Birmania-Sião.

REGIME DEMOCRÁTICO E PROGRESSISTA EM CARACAS

CARACAS, 16 (Por Dennis Landry, da "U. P.") — Será inaugurada a Assembléia Constituinte, cujos membros, na sua maioria, prometeram encaminhar o país definitivamente para o estabelecimento do regime democratico progressista.

Os 160 delegados, eleitos a 27 de outubro ultimo, em eleições que foram geralmente consideradas como as primeiras eleições verdadeiramente livres realizadas no país, se subdividem da seguinte forma:

Ação Democratica Progressista (Partido Governista) — 137.

C. O. P. I. (Catolico conservador) — 19.

União Democratica Republicana (Conservador) — 2.

Comunistas — 2.

As principais tarefas da Assembléia são:

Redigir e aprovar a Constituição, designar o presidente provisorio e resolver sobre a data da eleição do presidente constitucional.

Prevalece a opinião de que o sr. Romulo Bettancourt, presidente provisorio desde a vitoria da Revolução de outubro de 1945, será confirmado no cargo de presidente interino.

O programa constitucional da Ação Democratica tem como objetivos a economia nacional dirigida e a proclamação do direito de todos os homens ao trabalho á terra educação habitação e propriedade privada.

Os elementos que são favoraveis ao prosseguimento dos "velhos sistemas" fizeram o esforço final quarta feira ultima para evitar a reunião da Assembléia, quando tentaram um golpe revolucionario no que participaram as guarnições militares de Maracay, Valencia, Trujillo e Carabobo.

Segundo noticias oficiais só resta pequeno grupo de rebeldes oferecendo resistencia no Estado de Trujillo, mas conforme adiantam essas mesmas noticias, esses grupos estão cercados por forças leais.

Tanto o partido majoritario como os grupos minoritarios da Assembléia estão dispostos a reduzir os poderes quase absolutos de que gozou até agora o poder executivo, a fim de evitar a repetição das ditaduras "legais" que caracterizaram a historia da politica passada da Venezuela.

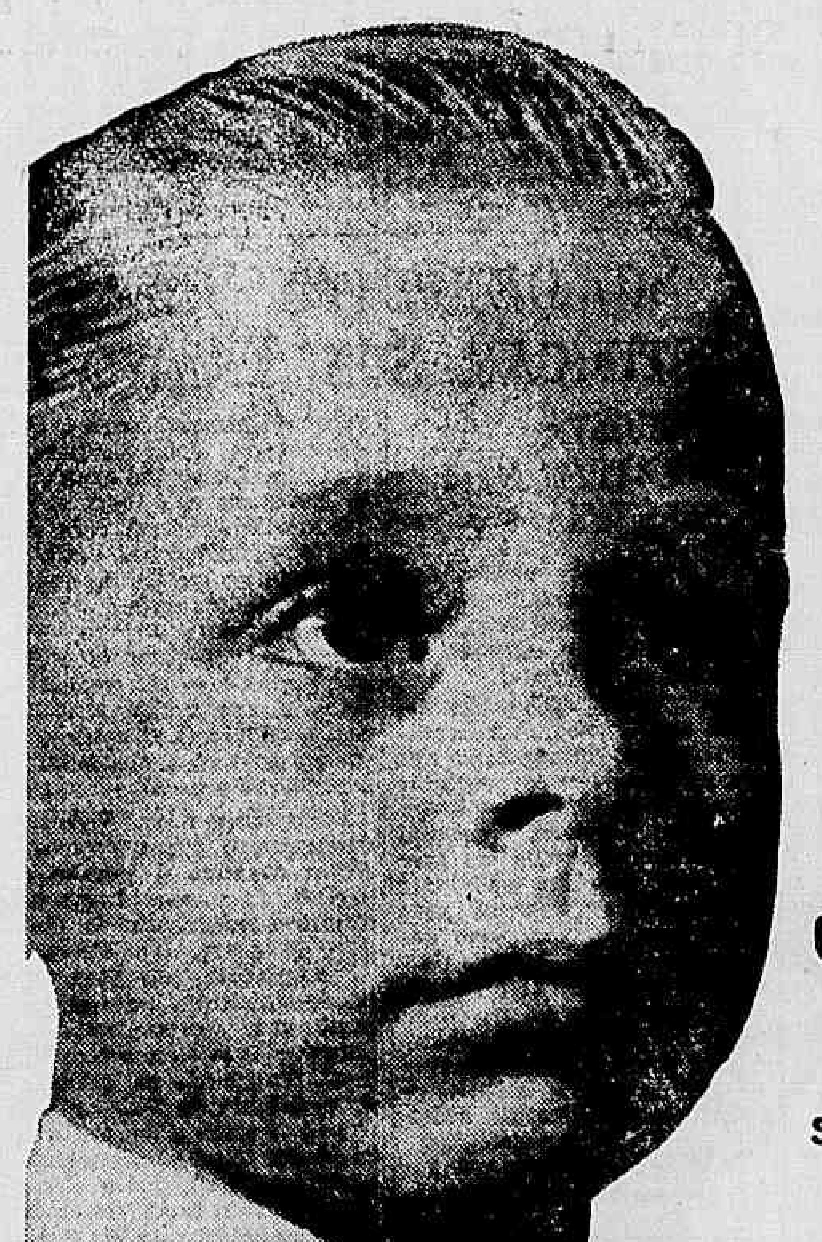

...E, aconteça o que acontecer, seu presente de Natal

SERÁ ENTREGUE TODOS OS ANOS...

Com o Natal que aí vem seus presentes encherão de alegria o coração de seus amados. Mas por que não obter desde já, *para todos os Natais futuros*, a certeza de que o seu presente visitará o seu lar, contribuindo para a alegria de todos? Para êsse fim, existe um novo plano da Sul America que permitirá a sua espôsa e filhos receberem, todos os anos, na época do Natal, uma importância determinada que será, para eles, a presença viva de seu carinho de agora. Não deixe passar este Natal sem garantir, por esse meio, futuros Natais festivos em seu lar.

SUL AMERICA

Companhia Nacional de Seguros de Vida

FIRME como a Rocha de Gibraltar

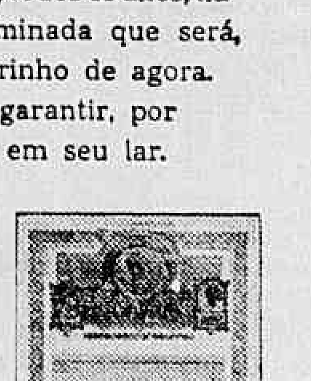

FUNDADA EM 1895

O PATRIMÔNIO DO I. A. P. E. APARECE COMO REALIZAÇÃO DO I. A. P. T. E. C.

O Legislativo

DA BANCADA DE IMPRENSA — ENCONTRO E DESENCONTROS NO PALÁCIO TIRADENTES

(Pelo cronista parlamentar do DIARIO CARIOCA)

Senado e Camara novamente reunidos deram ontem inicio á sessão extraordinaria do Congresso. Nada além das formalidades e de um pequeno discurso do sr. Melo Viana. Em pouco mais de uma hora estava tudo resolvido: a sessão, propriamente dita, a ata e a segunda parte da sessão para leitura e aprovação da ata. O mais foram conversas de grupos, nas bancadas, nos corredores, na sala do café.

O CASO MINEIRO

Os mineiros do P.S.D. eram o alvo da curiosidade geral, ante o rumo imprevisto que tomou a politica situacionista naquele Estado, com o traiçoeiro torpedeamento da candidatura do sr. Venceslau Braz, pelas manobras submarinas do sr. Benedito Valadares.

A respeito anunciava-se que falará o o sr. Rodrigues Seabra, porta-voz do sr. Venceslau que, segundo um deputado udenista, fará o historico da "felonia do Bené".

O sr. José Bonifacio adianta aos jornalistas que teriam sido convidados para substituir o sr. Noraldino de Lima os eminentes jurisconsultos professores Mendes Pimentel e Carvalho Mourão.

— Ambos recusaram, conclui o sr. José Bonifacio. O Carvalho Mourão chegou mesmo a dizer: "Se eles, com o Venceslau, fizeram o que se viu.."

"SHOCKING"

O sr. Artur Bernardes, ainda sob o choque da surpresa e escandalizado, preparava-se para reunir seus correligionarios mineiros, a fim de se definir o P.R. em face da quebra dos compromissos assumidos em torno da candidatura do ex-presidente Venceslau. Apenas foi encerrada a sessão conjunta do Congresso o sr. Bernardes deixou a Camara, para presidir a essa reunião.

CONSEQUENCIAS

O sr. Valadares, por seu lado, anunciara uma entrevista coletiva para explicar a seu modo o perjurio.

— O presidente ficou indignado e o Benedito agora está assustadissimo, informava um senador nordestino.

Com tudo isso, ganha terreno dia a dia a candidatura do integro sr. Milton Campos. Segundo noticias recebidas de Minas, o numero de adesões á grande candidatura do deputado udenista cresce a cada momento. O nome e a campanha do candidato inspiram confiança e despertam entusiasmo, não o entusiasmo que infundem os demagogos, mas o que faz florescer a palavra dos homens de bem. Admite-se como provavel que essa candidatura venha a reunir os sufragios do P.R. e do grupo dissidente do P.S.D.

O CLIMA BAIANO

O sr. Juraci Magalhães procura a bancada de imprensa para apresentar suas despedidas. S. excia. deverá partir para a Baía amanhã, a fim de intensificar ali a campanha eleitoral.

A atitude do sr. Pinto Aleixo, arrumando, no Senado, as folhas do discurso do sr. Getulio Vargas e mandando buscar agua para o ex-ditador sugere algumas perguntas sobre a atitude do P S.D. baiano.

O sr. Juraci Magalhães, porém, mostra-se tranquilo. Não ha clima, na Baía, para qualquer manobra beneditina Aliás, mais tarde fomos informados de que o sr. Pinto Aleixo tem procurado o sr. Otavio Mangabeira a fim de reafirmar seu compromisso.

O MARANHAO PROGRIDE

Em outro grupo, comenta-se o prestigio do sr. Lino Machado. Porque, afinal, foi o deputado maranhense, em ultima analise, que convocou a reunião extraordinaria. Justamente ei-lo que atravessa o recinto. Ao senador Durval Cruz não escapa uma parada que faz no trajeto, seu companheiro de partido, para falar com o sr. Vitorino Freire.

— Coalizão maranhense? — indaga o representante de Sergipe.

Mas o sr. Lino Machado esclarece o assunto da conversa. Dissera ao sr. Vitorino Freire que apenas queria eleições corretas.

— E as violencias? — indagamos.

— Agora não ha mais Todas as demissões foram feitas logo no inicio do governo... Agora percorri o Estado, falei onde quis e encontrei uma imprensa livre.

EMPOSSADO O NOVO SECRETÁRIO DA PRESIDÊNCIA DA REPÚBLICA

O Professor Pereira Lira Foi Saudado Pelo Representante dos Juristas Brasileiros

Tomou posse, ontem, no cargo de Secretario da Presidencia da Republica, o prof. José Pereira Lira, que, desde o inicio do atual governo, exercia as funções de chefe do Departamento Federal de Segurança Pública.

O ato, que se realizou no Palacio do Catete, contou com a presença do presidente Dutra, chefes e demais componentes das casas Civil e Militar da Presidencia, ministros da Justiça, Trabalho e Agricultura, chefe de Policia, numerosas autoridades militares, membro da Camara e do Senado, representantes da Magistratura, dezembargadores, membros da Ordem dos Advogados do Brasil, diretores de institutos, diretores de departamentos, professores de Direito, estudantes, jornalistas e grande numero de amigos do novo secretario da Presidencia.

OS DISCURSOS

Após a assinatura do presidente da Republica e pelo prof. Pereira Lira do termo de posse, usou da palavra, em nome dos juristas brasileiros, o dr Joaquim Inojosa, que proferiu o seguinte discurso:

"Pereira Lira — Quero saudá-lo em nome dos juristas do Brasil.

Como jurista o conheci, há cerca de vinte e cinco anos, num juri do interior da Paraiba em que eu, simples academico de Direito, defrontava com o bacharel recem-formado, jovem e já famoso orador forense, "doutor inteligente", como se costuma dizer pelos rincões do nordeste... Batalhamos ardorosamente, batalha de moços que iniciavam na Provincia o seu destino.

Daí por diante você foi subindo, pela força do carater e do talento, que lhe garantiram todas ás ascenções da vida. Pela cultura e pelo idealismo, resultantes dessas forças, tem você ocupado as mais destacadas posições, revelando sempre a grande coragem de afirmar e o acendrado amor ás coisas do direito, que fazem do homem de espirito o supremo responsavel pelo equilibrio das sociedades.

Em meados de 1945 você me afirmava, num casual encontro, que reentrava na luta politica, ao lado do homem capaz de salvar a democracia brasileira, o general Dutra. Não tivemos então, de contender, porque comungavamos os mesmos sentimentos.

Para você, salvar a democracia era dar ao Estado uma forma legal, subtrai-lo do arbitrio de um só para entregá-lo ás disposições da vontade popular. Este o sentido basico de sua solidariedade a uma da candidaturas, e seria absurdo pedir coisa diversa a um professor de Direito tão ilustre quanto você.

A previsão do jurista, ou do politico, realizou-se. A democracia brasileira foi salva pela firmeza, espirito de renuncia e paciencia do homem a quem você aplaudia.

Realmente, em 29 de outubro as Forças Armadas brasileiras evitaram, não por um golpe, mas por um contra-golpe, que se perpetuasse o regime de um só, negação absoluta do regime democratico. E o homem que naqueles momentos dramaticos mais se movimentou e agiu no sentido de consumar-se a constitucionalização do país através de eleições livres, foi justamente o general Eurico Dutra.

Você o acompanhou com firmeza, com a lealdade que é o traço dominante do eu carater, para testemunhar, historicamente, a verdade dos acontecimentos.

A democracia, porem, mesmo depois das eleições, não estava de todo salva. Faltava-lhe o Estatuto essencial que os representantes do povo teriam de elaborar.

A Constituição promulgada em 1946, pode afirmar-se que foi obra do alto senso de patriotismo do presidente Eurico Dutra. Se o chefe do Executivo não houvesse intervido para conciliar os animos, realizando entendimentos partidarios, acusados, por vezes, de prejudicar a propria posição do partido majoritario, ainda hoje os constituintes se estariam engalfinhando, com o povo brasileiro talvez realizando preces aos céus ou aos homens, para que aquilo chegasse ao fim...

O presidente Dutra assumiu o compromisso de constitucionalizar o país, e evitou que se acusasse o Executivo de criar confusões para os fins politicamente suspeitos...

Em toda essa obra de reestruturação democratica você colaborou como jurista eminente, fiel ás tradições do seu idealismo, no exercicio da espinhosa missão, em que se houve com o mesmo equilibrio de sua movimentada existencia de homem de cultura.

Nós, advogados e juristas, lhe demos, há poucos dias o testemunho de nossa solidariedade mantendo-o no Conselho da Ordem, contra o voto apenas de vinte e sete colegas... Nao se tratou de demonstração de natureza politica, porque contra o golpe dos vinte e sete votaram profissionais de todos os matizes partidarios. Foi uma prova de admiração ao talento e á cultura nacionais, representados por um dos seus maiores expoentes.

Não poderia o presidente Dutra ter sido mais feliz na escolha do novo secretario da Presidencia, e seja quais tenham sido os sentimentos que a ditaram, nos, advogados, recebemos a nomeação como homenagem á consciencia juridica do Brasil, prestada por aquele mesmo homem que ao assumir o poder colocou na direção do Departamento Nacional de Segurança Publica a um jurista, você mesmo, para garantia do respeito á lei num regime politico de homens livres.

Dupla homenagem prestada ao Brasil pelo presidente da Republica".

AGRADECE O PROFESSOR PEREIRA LIRA

Em seguida, falou o prof. Pereira Lira, que começou agradecendo ao presidente da Republica a prova de confiança

(Conclui na 4ª pag.)

DESPERTE A BILIS DE SEU FÍGADO...

e saltará da cama disposto para tudo

Do fígado deve fluir para os intestinos, aproximadamente, um litro de suco biliar por dia. Se êste suco não correr livremente, V. não pode digerir bem os alimentos e êstes fermentam nos intestinos. Então sobrevem a sensação de fartura, seguida pela prisão de ventre. V. se sente deprimido, desanimado e de mau humor. V. precisa das Pílulas Carter para o Fígado, para fazer com que êsse litro de suco biliar corra livremente e V. se sinta realmente bem. Compre um vidro hoje mesmo. Tome-as conforme as instruções. São eficazes para fazer a bilis fluir livremente. Peça Pílulas CARTER para o Fígado. Tamanho econômico: Cr$ 5,50.

Conflito Exposição x Realidade

A contribuição do I. A. P. E. T. C. á Exposição da Previdencia Social, ora em realização no salão do Ministério da Educação, é mais uma exposição dos serviços e beneficios do antigo I. A. P. E., que incorporou, que propriamente sua. Hospitais, gabinetes dentários, ambulancias, farmacias e vilas operárias, construidos e adquiridos pelo extinto Instituto de Aposentadoria e Pensões da Estiva, são ali apresentados como realização do I. A. P. E. T. C..

11 DAS 17 VILAS SÃO DO I. A. P. E

Por incrivel que pareça, 11 das 17 vilas apresentadas ao publico como realização do I. A. P. E. T. C., pertencem ao patrimônio do Instituto da Estiva. As 6 vilas restantes, com um total de 234 casas, representam uma insignificancia nada recomendavel ao programa de edificação do I. A. P. E. T. C..

694 CASAS EM TODO O PAIS

É a soma das edificações populares, construidas pelo I. A. P. E. para residencia dos estivadores, nas suas 11 vilas, assim distribuidas: "Valdemar Falcão", com 120 casas, no Distrito Federal; "Agamemnon Magalhães", com 94 casas, no Recife; "Estivados", com 112 casas, no Distrito Federal; "Getulio Vargas", com 94 casas, no Distrito Federal; "Antonio Ferreira Filho", com 41 casas, no Distrito Federal; "Patriarca", com 84 casas, no Distrito Federal, "Barbosa Rezende", em Paranaguá, com 16 casas; "Getulio Vargas", em Porto Alegre, com 75 casas; "Antonio Ferreira Filho", em Fortaleza, com 59 casas e, finalmente, outra vila "Dos Estivadores", no Distrito Federal, com 27 casas.

AINDA MAIS DEMAGOGICA

Para maior efeito demagogico das barretadas que o I. A. P. E. T. C. vem fazendo com o chapeu alheio, aparece na Exposição uma maquete da vila de veraneio, edificada na Ilha do Governador para os estivadores, pelo incorporado Instituto de Aposentadoria e Pensões da Estiva.

A miniatura aparece, ali, como fruto do mais louvavel empreendimento do I. A. P. E. T. C., preocupado em dar o "maior conforto possivel" nos estivadores do Distrito Federal. Estes, entretanto, sabem e proclamam, alto e bom som, que a sua construção, toda ela feita pelo I. A. P. E., nada tem a ver com "plano de assistencia", do Instituto do sr. Hilton Santos.

O HOSPITAL DE BONSUCESSO

Este hospital, que o Instituto da Estiva vinha construindo há varios anos, e que não fora concluido em tempo porque a Ditadura sustara o andamento das obras, aparece num dos quadros da exposição, como resultante das atividades do IAPETC, apresentado nos seguintes termos: "Hospitais e casas de saude, com equipamento moderno, já [illegible] entes ou em construção, aumentam gradativamente o numero de leitos disponiveis".

GABINETE DENTARIO E FARMACIA

O gabinete dentario e a farmacia do IAPETC apresentados na Exposição como modelares, pertencem ao Instituto da Estiva, que os adquiriu e manteve durante a sua existencia, ainda em melhores condições que as atuais, pois é natural que o dono zele mais o que é seu, do que os estranhos. No quadro em que é apresentado o gabinete dentario, aparece o dentista vulgarmente chamado de dr. Francisquinho pelos estivadores, que o conhecem e estimam desde os bons tempos do seu Instituto, hoje desgraçadamente extinto.

ATE' AS AMBULANCIAS

De tal modo o IAPETC se utilizou do patrimonio do IAPE, na Exposição, que até mesmo as duas ambulancias tomadas deste são ali mostradas, a titulo de eficiencia e bom funcionamento do seu Serviço Medico de Socorro Urgente.

— Parece que esse IAPETC não dispunha de nada seu, antes de tomar o nosso Instituto — comentou o estivador Severino Galdino da Silva.

QUEM TE VIU E QUEM TE VÊ

Vendo numa das seções da Exposição, luvas de borracha, macacões, perneiras e mascaras de borracha, objetos utilizaveis para o trabalho em locais insalubres, o estivador Galdino da Silva exclamou:

— Ah! IAPETC! quem te viu e quem te vê aqui dentro. Lá, é falta de tudo, com os estivadores trabalhando a descoberto, aqui, é toda essa "eficiencia para inglês ver".

QUANTA MODESTIA!

— Contudo — continua o estivador — a direção do IAPETC é ainda muito modesta. Só essa "modestia" justifica que o sr. Hilton Santos não tenha mandado para cá, tambem pora mostrar ao publico o nosso aparelho de Raios X, os nossos moveis e tudo quanto constituia o nosso almoxarifado, hoje posto á sua disposição, na sede da Av. Graça Aranha.

A POLÍTICA

O Sr. Getúlio Quer Unificar o PTB Paulista

O SR. MELO VIANA NO CATETE — TELEGRAMA DO SR. V. MELO FRANCO AO SR. VENCESLAU B RAZ — REJUBILAM-SE OS TRAIDORES MINEIROS — ATIVIDADES DO TRIBUNAL ELEITORAL

O sr. Getulio Vargas está sentindo a necessidade de unificar as suas hostes. No Estado do Rio tudo tem feito para fazer da ala Peixoto e do PTB um unico partido. Em São Paulo, onde procura derrotar o sr. Mario Tavares, os esforços do ex-ditador orientam-se no sentido de eliminar as divergencias existentes entre a Comissão Executiva do PTB e o sr. Ugo Borghi. Embora o sr. Getulio Vargas reconheça que os dois ultimos comicios promovidos pelo sr. Borghi em São Paulo e Campinas tenham estado muito aquem da expectativa pensa, ainda, que em torno do negocista do algodão é que se deve proceder a unificação do PTB paulista. Em todo o partido o sr. Borghi é o homem com que o sr. Vargas tem mais afinidades.

Os representantes da ala dissidente trabalhista, sondados pela reportagem, confirmaram a existencia dessa nova manobra getulista.

NO CATETE O SENADOR MELO VIANA

Cerca das 16,30 horas de ontem chegava ao Palacio do Catete o senador Melo Viana para conferenciar com o presidente Eurico Dutra.

O vice-presidente do Senado tinha a fisionomia preocupada e abatida. Dir-se-ia que o sr. Melo Viana, em face dos novos rumos dados á situação politica de Minas, com os acontecimentos que culminaram com o ressurgimento da candidatura Bias Fortes, sofrera profundo abalo moral.

O sr. Melo Viana não quis falar aos jornalistas. Nada tinha a declarar sobre os acontecimentos em Belo Horizonte.

Terminada a solenidade da posse do professor Pereira Lira nas funções de secretario da Presidencia da Republica, o sr. Melo Viana foi recebido pelo general Eurico Dutra.

A conferencia foi longa, nada transpirando sobre o assunto tratado entre o presidente e o senador mineiro.

MOVIMENTO RENOVADOR DA U. D. N.

O Movimento Renovador da U. D. N. continua recebendo adesões. Ontem, recebeu o jornalista Carlos Lacerda a seguinte carta, que lhe foi endereçada pela senhora Herminia Faria Fernandes Lima, candidata, pela UDN, á vereança carioca:

"Tendo estado com o Movimento Renovador desde os primeiros dias de sua formação, e impossibilitada, pelos inumeros afazeres, de acompanhar seu desenvolvimento, mas sentindo, com seus componentes, a mesma necessidade de resistencia esclarecida, construtiva e bem orientada — venho reafirmar minha solidariedade, hipotecando apoio incondicional".

(Conclui na 8ª pag.)

INSTALADO EM SESSÃO EXTRAORDINÁRIA O CONGRESSO NACIONAL

O Sr. Melo Viana Presidiu o Ato Solene — Um Destacamento do Batalhão de Guardas Prestou Continencia

Está funcionando desde ontem, em legislatura extraordinaria, o Congresso Nacional. A sessão conjunta, com a presença de senadores e deputados, foi presidida pelo sr. Melo Viana que, na qualidade de vice-presidente do Senado, é presidente do Congresso Nacional.

Um destacamento do Batalhão de Guardas, acompanhado de banda de musica, forrou á entrada do Palacio Tiradentes, tendo a banda de musica, no momento em que eram instalados os trabalhos, executado o Hino Nacional.

A sessão foi rapida. Assumindo a direção dos trabalhos, o sr. Melo Viana convidou o sr. Honorio Monteiro presidente da Camara, a tomar assento á Mesa. Em seguida, em rapidas palavras, deu por inaugurads os trabalhos extraordinarios das duas Casas do Congresso, em virtude da resolução do terço da Camara dos Deputados. Informa ainda que não há um regimento comum e, por isso, sugere que se apresente um projeto de lei provisorio.

E' o sr. Barreto Pinto que toma a iniciativa e encaminha um requerimento, sugerindo a adoção do antigo regimento das sessões comuns do Senado e da Camara e propõe ainda que, votada a materia que se encontra sob regime de urgencia voltam a se reunir as duas Casas conjuntamente, a fim de discutir e aprovar o Regimento comum.

E' aprovado o requerimento, tendo ainda o sr. Barreto Pinto, após elogiar a atuação do sr. Melo Viana, solicitado dos presentes uma homenagem ao presidente do Congresso Nacional.

O sr. Melo Viana anuncia que vai suspender a sessão por alguns minutos, para a redação da ata. Aprovada, os trabalhos são encerrados. A sessão conjunta durara apenas pouco mais de uma hora.

A Criança Brasileira é a Mais Abandonada do Mundo

NEM POSTOS, NEM LEITOS OU HOSPITAIS

Como nosso primeiro entrevistado para esta campanha em torno do problema da saude e proteção medico-social do criança brasileira, o dr. Leonel Gonzaga teve oportunidade de afirmar que a situação de nossas populações infantis é a pior possivel, declarando ainda que é necessario e urgente uma campanha dirigida em sua defesa. O pediatra Adauto de Rezende, falando em segundo lugar, afirmou que combatendo a miseria e a fome, combateriamos de uma maneira eficiente no seu ponto mais importante, o problema da defesa da saude infantil. Como se vê, é mais uma campanha do DIARIO CARIOCA que encontra eco nos meios médicos de nossa capital. Em continuação, publicamos hoje mais uma reportagem sobre o assunto, revelando numeros que são a revelação fria da situação a que nos referimos.

Segundo dados fornecidos pelo Serviço Federal de Bio-Estatistica, a mortalidade infantil em todo o territorio nacional assume na verdade proporções de calamidade. Cotejada com o total da mortalidade não especificada, adquire uma percentagem realmente alarmante. As causas que determinam a multiplicação quase que diaria de obitos entre crianças brasileiras variam entre febre tifoide, coqueluche, difteria, tuberculose, paludismo, sarampo, disenterias, poliomielite e meningite cerebroespinhal, além de gripe, sarampo, variola, etc. Muitas dessas doenças, em sua maioria transmissiveis, assumem no Brasil carater epidemiologico, grassando nos meios menos protegidos, não encontrando nenhuma resistencia para impedir sua expansão. Podemos avaliar, pelos dados fornecidos concernentes á mortalidade infantil, no mês de outubro em todo o país, a quanto chega por aí esta mesma mortalidade.

A RONDA DA TUBERCULOSE

De todas as doenças apontadas, é a tuberculose a maior inimiga da criança brasileira. Basta dizer que somente no Distrito Federal, durante apenas o mês de outubro, vitimou cerca de 324 crianças, enquanto que morreram 1392 por causas outras como a coqueluche, paratifoide, diarréia e miseria. Está o Distrito Federal á frente de cada uma das demais capitais na mortalidade infantil. Como se vê, é na Capital da Republica onde a criança está mais desprotegida sendo contudo o Distrito Federal o centro mais bem aparelhado na luta pela defesa da saude da criança em particular.

ESCALA NUMERICA DA SITUAÇÃO DA CRIANÇA

O' destino da criança brasileira é morrer, em noventa por cento, antes de entrar propriamente na juventude. Nas entrevistas que vimos realizando, entre as mais acatadas autoridades no assunto, a opinião preponderante é de que lutar em beneficio de sua saude constitui uma das mais pesadas tarefas, pois o problema é muito mais sério do que dizem as proprias estatisticas. E as estatisticas, até o possivel, parecem revelar, em amplitude, todo o problema, pelo alcance das cifras que trazem não somente sobre a mortalidade infantil, mas tambem sobre a natalidade. Em todo o Brasil, segundo as mesmas, nascem anualmente cerca de 40 crianças para cada grupo de 1 000 pessoas e morrem, somente num mês, em Manaus, 119, Belém, 240. São Luiz, 80, Terezina, 58, Fortaleza 300, Natal 129, São Paulo 1200, seguindo-se na ordem cronologica Florianopolis, Porto Alegre, Recife e os demais Estados, com um coeficiente mensal sempre acima de 100.

Estes numeros, é preciso lembrar, relacionam-se apenas com a mortalidade de crianças de 0 a 1 ano de idade.

NAO HA HOSPITAIS, NEM LEITOS, NEM POSTOS DE PUERICULTURA

As estatisticas informam que as nossas crianças morrem principalmente de coqueluche e outras doenças inerentes á propria infancia. Não informam sobre o numero incrivel de crianças sacrificadas pela falta de assistencia médica, pela inexistencia de postos de puericultura e pela completa falta de hospitais infantis e de numero suficiente de leitos, para o enfermo menor. Não informa, tambem, o respeito da sub-alimentação, da falta de higiene, da nenhuma educação existente em grandes partes do pais para orientar os pais.

— A criança brasileira é a mais abandonada do mundo — dizia-nos, outro dia, o sr. Mauricio Rosemberg. Basta dizer, como exemplo, que um filho meu, mesmo tendo médico, morreu por esse fato. Diagnosticado como vitima da paralizia infantil, foi posto num hospital em Belo Horizonte e morreu de tuberculose infantil.

As entrevistas que publicamos até agora, onde são dadas as opiniões dos mais autorizados pediatras e puericultores, apontam de uma maneira irrefutavel a verdadeira situação da criança do Brasil, chegando todos á mesma conclusão: é a mais abandonada do mundo.

U. D. N.
Para Vereador
ABEL PEREIRA DE REZENDE
Soldado do Brigadeiro
espera seu voto
Carvalho Monteiro, 42 c-/

Diario Carioca

S. A. DIARIO CARIOCA

Diretoria: Horacio de Carvalho Junior, presidente; Danton Jobim, secretario; Martins Guimarães, gerente

PRAÇA TIRADENTES, 77 — Telefones: Direção: 22-3923 e 22-1789; Secretaria: 42-5571; Redação: 22-1559; Gerencia 22-3035; Publicidade: 22-3018; Oficinas: 22-0824

NUMERO AVULSO: Cr$ 0,50; aos domingos, Cr$ 0,50. Por avião, Cr$ 0,60; Assinaturas: anual, Cr$ 90,00; semestral Cr$ 50,00

SUCURSAL EM SÃO PAULO
Rua Conselheiro Crispiniano 40-6° — Tel: 6-4564

ANO XIX — 17—12—1946 — N. 5.669

A Nossa Opinião

O CASO DE PERNAMBUCO

O telegrama que os srs. Etelvino Lins, Osvaldo Lima e Ferreira Lima, membros de um agrupamento politico chefiado pelo sr. Agamemnon Sergio Godoy de Magalhães, dirigiram ao interventor federal em Pernambuco, general Dermeval Peixoto, bem revela a mentalidade desses cavalheiros, levados ao Parlamento da Republica como verdadeira afronta aos brios e ás gloriosas tradições republicanas do povo pernambucano.

O despacho que tanto deu que falar e que provocou energica reprimenda do ministro da Justiça começa com estas palavras: "As hostilidades de meia duzia de canalhas, estipendiados por adversarios covardes...", etc. Tudo isso porque o povo do Recife, numa viva e forte demonstração de repulsa ao homem que, a serviço da ditadura, tantas violencias praticou, vaiou-o estrondosamente á sua chegada naquela capital e, há poucos dias, no suburbio do Arruda. Isso, para os escribas do sr. Agamemnon constitui "hostilidades de meia duzia de canalhas..."

Os signatários do telegrama em apreço, numa quixotesca exibição de valentia, responsabilizaram o interventor e o secretário de Segurança Publica por qualquer desacato á pessoa do angélico sr. Agamemnon Magalhães. Em outro telegrama ao ministro da Justiça, os comparsas do ex-interventor pernambucano — o chefe da ala "Shindo Remmei" do queremismo — protestam contra violencias que estariam sendo praticadas no Estado nordestino.

* * *

E' espantosa a atitude desses parlamentares. Espantosa porque o governo do sr. Agamemnon Magalhães, em Pernambuco, de 1937 a 1945, foi uma sucessão de violencias, de crimes e arbitrariedades contra todos aqueles que não pactuavam com as misérias do Estado Novo. Os atentados ás liberdades publicas e á liberdade de opinião foram sem conta. Basta citar, como exemplos, a perseguição torpe movida contra Gilberto Freyre, a repressão policial contra os nossos colegas do "Diario de Pernambuco" e o brutal assassinio de Demócrito de Souza Filho, cujo sangue caiu como um anátema sobre a cabeça do sr. Etelvino Lins.

Falam os autores do desaforado telegrama ao general Dermeval Peixoto em "clima de confiança" que "falta em Pernambuco". Jamais houve esse "clima de confiança", naquele Estado, de 1937 a 1945, quando ali dominou a camarilha malaia do sr. Agamemnon. Falta a esses homens autoridade moral para a atitude desrespeitosa, afrontosa e irreverente que assumiram, frente ao interventor, que está cumprindo o seu dever, sem temer as ameaças ridiculas do grupo repudiado pelo povo.

* * *

Os membros da ala "Shindo Remmei" do queremismo pernambucano estão apavorados com a derrota que os espera nas urnas. E para, de antemão, justificar o fracasso eleitoral, apegam-se ás invencionices de que tratam no seu telegrama ao general Dermeval Peixoto. Sabem eles que o veredicto das urnas será a condenação formal do povo pernambucano a esses remanescentes do Estado Novo, ansiosos por manter uma situação politica que lhes foge das mãos. E, assim convencidos, não se iludem quanto ao resultado do pleito de janeiro.

Chegou a hora de vingar a morte de Democrito de Souza Filho. E o barbaro assassinio de Democrito não ficará impune. O povo há de fazer justiça. Os estertores dos seus assassinos mostram, ás claras, o terror do ajuste de contas. Pernambuco, cujas tradições de heroismo e de amor á liberdade constituem páginas de ouro da historia brasileira, ha de levantar, sobre as ruinas do getulismo, a bandeira magnifica de sua restauração democratica.

A Academia Brasileira

A ACADEMIA Brasileira está comemorando o seu cinquentenario. E' uma data gloriosa para ela e para a Nação. Idealizada por um grupo dos mais eminentes espiritos da época, Joaquim Nabuco, Machado de Assis, Lucio de Mendonça, Graça Aranha e outros, a Academia nasceu sob o signo desalentador de todas as associações culturais. Mas com o tempo, venceu. Outros nomes ilustres vieram a ela se juntar, no decorrer desse meio século: Rui Barbosa, Artur Azevedo, Aluizio de Azevedo, Francisco de Castro, Clovis Bevilacqua, Alberto de Oliveira, Olavo Bilac, Guimarães Passos, Vicente de Carvalho, Raimundo Correia, José do Patrocinio, e tantos outros que honraram a nossa cultura.

A despeito de certos nomes que para ela entraram, por favor politico uns, e sem mérito outros, a Academia, sem duvida alguma, firmou-se como a mais legitima expressão da inteligencia brasileira. Pelo fato de possuir e ter possuido a Casa de Machado de Assis, alguns membros sem as necessarias credenciais não se lhe pode negar a posição preponderante que assumiu nestes ultimos cinquenta anos.

Por isso mesmo, a data de hoje é, sem contestação, uma data caríssima ao Brasil, pela alta expressão cultural que ela exprime.

O Monumento a Rui

A ATUAL Constituição da Republica, contem um dispositivo, nas suas disposições transitorias, mandando que o governo faça erguer um monumento a Rui Barbosa, em consagração aos serviços prestados pelo grande brasileiro á causa do direito e da liberdade.

Não poderia haver maior e mais expressiva homenagem á memoria do imortal cidadão, do que essa. E o reconhecimento da Nação áquele que levou toda a sua vida, como um apóstolo e um evangelizador, a pregar a verdade republicana e a defender os mais altos e mais nobres principios da democracia.

E necessario que esse dispositivo constitucional não fique no papel. Dentro de dois anos o Brasil vai comemorar o centenario de Rui. E seria triste que, nessa época, o grande compatriota não esteja ainda perpetuado no bronze.

Em 1940, quando se reuniu o Primeiro Congresso Cultural Brasileiro, foi organizada uma comissão, presidida pelo desembargador A. Saboia Lima e composta de representantes do Instituto Brasileiro de Cultura Academia Brasileira de Letras Instituto Histórico e Geográfico Brasileiro, Federação das Academias de Letras do Brasil, Instituto da Ordem dos Advogados e Associação Brasileira de Imprensa para tratar do monumento a Rui. E o momento desta comissão dar inicio definitivo aos seus trabalhos e desempenhar a sua missão.

Boletim Economico

ESCRITÓRIOS COMERCIAIS

HUMBERTO BASTOS

Estão fazendo apelos ao sr. Morvan Figueiredo e á Camara no sentido de serem restaurados os Escritorios Comerciais no estrangeiro. Volto, assim, a assunto já discutido para dar mais um depoimento pessoal, e depoimento insuspeito porque á frente desses Escritorios registo varios amigos aos quais prezo muito. Prezo e estimo. Conheci varios Escritorios Comerciais do Brasil e todos eles ineficientes e transformados em suais dos do DIP. Alguns deles esqueceram datas realmente nacionais, como o 15 de Novembro, o 21 de Abril, etc., concentrando suas atenções de patriotismo interesseiro na realização de festividades no dez de novembro, que, como todos devem saber, foi a data da instalação do novo regime do sr. Getulio Vargas. (Novo para o Brasil, porque o regime ditatorial nos moldes fascistas já era velho). Os Escritorios que visitei não possuiam dados estatisticos sobre o Brasil. Comerciantes faziam consultas e não eram atendidos em tempo util. Nao havia em suas sedes os necessarios mostruarios de produtos brasileiros. Os Escritorios se transformavam mesmamente em orgãos de propaganda politica e personalista. De comercial mesmo só havia o titulo para justificar a existencia deles. Basta ver os seus boletins, de circulação irregular, cheios de retratos e elogios aos dirigentes do país. Não havia nem sequer uma certa compostura, indispensavel em publicidade desse tipo. O trabalho era feito mesmo nos moldes dos pianos, cada chefe de Escritorio se esforçando para agradar mais os seus superiores, evitando assim serem transferidos ou terem suas verbas de representação (gordas verbas) suspensas ou diminuidas. Ainda mais dirigindo esses Escritorios nao estavam brasileiros que apresentassem uma relativa cultura, conhecimentos de sociologia, de historia, de economia, etc. Pessoas inteligentes, habeis, mas incultas. Dessa maneira, sendo eu favoravel á restauração dos Escritorios, pois podem prestar um grande serviço ao país, lembro também uma reestruturação, e chamo a atenção das autoridades responsaveis, e da Camara em primeiro lugar para que nessa solicitada reforma exijam um concurso, pelo menos de titulos, para os candidatos ao posto de chefe. A função de chefe de Escritorio Comercial equivale á de Conselheiro Comercial de Embaixada. E não pode ser dada a qualquer um, sem criterio de seleção. Tenhamos pelo menos a coragem de mandar para o estrangeiro pessoas preparadas.

NOTA — O apelo feito aqui para que o Ministerio da Guerra devolvesse o armazem vazio que tinha no cais do porto, no sentido de facilitar o descarregamento de mercadorias, foi devidamente atendido. Envio meus agradecimentos ao sr. ministro da Guerra pela providencia tomada e renovo meus agradecimentos aos jornais amigos que apoiaram a campanha partida desta seção em favor da solução do problema portuario.

Mais Trigo Para o Brasil

Comunica nos a Comissão Nacional do Trigo por intermedio da Agencia Nacional:

"Pelos navios abaixo mencionados despachados pelo Consulado Geral do Brasil em Nova York foram efetuados os seguintes embarques de farinha de trigo para os portos do Rio de Janeiro e Recife:

Porto do Rio de Janeiro: navio "Hutchinson I. Cone": — 394.693 quilos de farinha de trigo, consignadas ás seguintes firmas: 36.340 quilos para Aristides Duarte; 71 124 quilos para Exportadora e Importadora Fluminense; 109.624 para Banco Italo-Belga S/A.

Navio "Welsch Prince": .... 261.558 quilos de farinha de trigo, consignados ás seguintes firmas: 121.558 quilos para Ballesteros & Cia. Ltda.; 100.000 quilos para Confeitaria Santa Clara Ltda.; 40.000 quilos para Sociedade Comercial de Materias Primas Ltda.

Navio "Delano": 186 quilos de farinha de trigo para Legação da Polonia.

Navio "Mormacdawn": 774 quilos de farinha de trigo para S.A. Curtume Carioca.

O EXECUTIVO

Fixados Recursos Para a Campanha Nacional Contra a Tuberculose

Decretos Assinados Pelo Presidente da Republica — Noticiario dos Ministerios — Outras Notas

O presidente da Republica assinou, ontem, um decreto fixando novos recursos para a Campanha Nacional Contra a Tuberculose.

— No Conselho Nacional de Aguas e Energia Eletrica, outorgando á Fabrica de Papelão Ibicuí, Ltda., com sede em Campos Novos, Santa Catarina, concessão para o aproveitamento de energia hidráulica da cachoeira de Ibicuí, no rio de igual nome; e declarando de utilidade publica e autorizando a desapropriação de diversas areas de terras, necessárias as construções de usina, barragem, tubulação e bacia de acumulação, para o aproveitamento hidroelétrico da Cachoeira Poço Fundo no rio Machado, Estado de Minas Gerais, objeto de concessão outorgada a Cia. Sul Mineira de Eletricidade pelo decreto n. 17.796.

— Declarando protetora, a floresta compreendida entre a estrada do Parque, a Rio Caxambu e a estrada para Maua, incluindo toda a porção que, no vale do Rio Preto, estiver na cota maxima de 1.000 metros em volta da divisa do Parque Nacional de Itatiaia.

— Concedendo á sociedade anonima "S. S. White Dental Manufacturing Company of Brazil" autorização para continuar a funcionar a Republica.

NO CATETE

O presidente da Republica recebeu, ontem, no Palacio do Catete, para despacho, os srs. Clemente Mariani, ministro da Educação e Daniel de Carvalho, ministro da Agricultura.

— Em conferencia foram recebidos o sr. Guilherme da Silveira, Armando Gradalu, e o professor do Colegio Militar.

MINISTÉRIO DE EDUCAÇÃO E SAUDE

— O presidente da Republica, durante o seu despacho de ontem com o ministro da Educação, sancionou o decreto que disciplina o sistema de promoções nos cursos superiores.

Acompanhando a mensagem do vice-presidente da Republica e os autografos do decreto do Congresso Nacional sobre o assunto, o ministro Clemente Mariani encaminhou ao presidente da Republica uma exposição de motivos. Nesta, realça a circunstancia de que a legislação do Ensino Superior brasileiro, a partir de 1931, no seu sistema de promoções tem sofrido uma série de transformações, e, no momento, quase que existe um critério para cada uma das diferentes escolas, acrescentando que o decreto de agora busca uniformizar os critérios, o que não seja talvez de todo aconselhavel, parecendo, porem, que para a boa marca do ensino nesta oportunidade, ante o fato de já se estarem realizando os exames finais, maiores serão os prejuizos oriundos de medidas que tentem impedir a transformação do decreto em lei. Finalizando sua exposição de motivos, o ministro Clemente Mariani acentua que a presente medida é apenas de emergência, até que sejam fixadas as diretrizes gerais da educação, ensejo em que, devidamente estudado, o assunto merecerá a solução mais compativel com os altos interesses do ensino superior em todo o país.

Durante o mês de novembro proximo passado o Museu Imperial de Petropolis foi visitado por 6.748 pessoas, entre as quais as seguintes visitas coletivas: — professor Ernesto de Souza Campos e comitiva alunos do Colegio Armstrong, acompanhados pelos professores L. P. A. Armstrong e J. P. A. Armstrong, Robert Smith, da Universidade Americana Nelson Rockefeller e comitiva, S. D. Clark, ministro da Viação de Cuba e sr. Landa, ministro de Cuba no Brasil, general Alfonse Juin, chefe do Estado Maior da Defesa Nacional de França, acompanhado de oficiais dos Exercitos Francês e Brasileiro, alunos e professores do Colegio São Bento.

— Realizou-se, no dia 13 deste, a 11ª sessão ordinoria do Conselho Nacional de Educação, sob a presidencia do sr. Reinaldo Porchat e presentes os conselheiros, Cesario de Andrade, Parreiras Horta, Jurandir Lodi, Isaias Alves Raja Gabaglia, Lourenço Filho, Leonel Franca e Samuel Libanio, tendo entrado em discussão e sendo unanimemente aprovados os seguintes pareceres:

— 398, da Comissão de Ensino Superior, relator o sr. Reinaldo Porchat, concedendo á Faculdade de Direito de Pelotas o prazo de tres meses para sanar as irregularidades na mesma existentes, o que deverá ser feito sob a vigilancia de inspetor designado, e enviado o respectivo relatorio ao Conselho Nacional de Educação na primeira reunião do ano vindouro.

— 406, da Comissão de Estatutos, Regulamentos e Regimentos, relator o sr Raja Gabaglia, favoravel á aprovação do Regimento Interno da Faculdade Catolica de Direito de Porto Alegre, uma vez feitas as alterações que determina.

— 407, da mesma Comissão o relator, concluindo pela aprovação do Regimento Interno da Faculdade Fluminense de Ciencias Economicas, uma vez feitas as alterações que recomenda;

— 401, da Comissão de Legislação, Relator o sr. Cesario de Andrade, concluindo contrariamente ao registo de diploma de médico homeopata, do sr. José Kaled;

Contra os votos dos senhores conselheiros Samuel Libanio, Jurandir Lodi e Cesario de Andrade, foi aprovado o parecer numero 404, da Comissão de Ensino Secundario, relator o sr. Raja Gabaglia, concluindo favoravelmente ao registo provisorio para o segundo ciclo de francês aos alunos que tenham concluido até 1946 o Curso de Aperfeiçoamento para professores brasileiros de francês, incorporado ao Instituto Francês de Estudos Superiores do Rio de Janeiro.

Entrou, ainda, em discussão e foi unanimemente aprovado, o parecer n. 408, da Comissão de Regimentos, relator o sr. Raja Gabaglia, favoravel á aprovação do Regimento Interno do Conservatorio Paulista de Canto Orfeonico.

Teve encerrada a discussão e adiada a votação, por falta de numero legal, o parecer n. 405, da Comissão de Ensino Superior, relator o sr. Josué D'Afonseca, concluindo pelo reconhecimento do Conservatorio Paulista de Canto Orfeonico.

— Pelo professor Clemente Mariani, titular da pasta da Educação e Saude foram recebidos em audiencia especial os professores Inacio M. do Azevedo Amaral, reitor da Universidade do Brasil, Pedro Calmon, vice-reitor e diretor da Faculdade Nacional de Direito, Alfredo Monteiro, diretor da Faculdade Nacional de Medicina, A. Carneiro Leão, diretor da Faculdade Nacional de Filosofia e Otavio Cantanhede, diretor da Escola Nacional de Engenharia.

Durante a audiencia aqueles professores manifestaram ao ministro da Educação os aplausos da Universidade do Brasil pela escolha do seu nome para a pasta da Educação, tendo ainda abordado diversos assuntos relacionados com os problemas do ensino superior e com a Universidade do Brasil, tendo ainda convidado ao professor Clemente Mariani, para comparecer á proxima sessão do Conselho Universitario.

MINISTERIO DA AERONAUTICA

O ministro Armando Trompowski, em aviso que assinou ontem, concedeu autonomia administrativa, á Escola Técnica de Aviação, com séde em São Paulo. Pelo aviso em apreço o antigo representante do Ministério junto áquele estabelecimento nas são essas, isto é, quais as as funções de agente diretor cabendo ao mesmo assumir automaticamente o comando da Escola.

—— Baseado em indicações do Estado Maior e dos Ministérios da Guerra e da Marinha, o titular da Aeronautica instituiu uma comissão especial, com a incumbencia de estudar disposições contidas no decreto-lei 1.687, de 17 de outubro de 1939, relativas a zonas interditas á navegação aerea A comissão deverá determinar que zonas seão essas, isto é, quais as zonas em nosso país que não podem ser sobrevoadas por aviões particulares e de empresas comerciais.

—— A comissão ficou composta dos seguintes nomes, designados pelo ministro-brigadeiro Armando Pinheiro de Andrade, coronel de Infantaria Carlos de Lemos Bastos, capitão de mar e guerra Jorge da Silva Leite, capitão aviador Gustavo Eugenio de Oliveira Borges e bacharel Frederico Duarte de Oliveira.

—— Por necessidade do serviço, foram designados para prestar serviços no Centro Médico da Base de Natal, como se fossem efetivos, por prazo inferior a seis meses, até que possam ser classificados naquele Centro, em numero conveniente, alguns dos medicos que se encontram em conclusão do curso especial de saude, o capitão José Amaral, da Diretoria de Saude, 1.º tenente Paulo Dias da Costa, do Hospital Central, e 1º tenente Arnaldo Bonfim, do Serviço de Pronto Socorro dos Afonsos.

—— Chegar amanhã a esta capital, de regresso do Chile, o coronel aviador Epaminondas Santos, que acaba de passar as funções de adido aeronautico naquele país ao coronel aviador Reinaldo de Carvalho, depois de tê-las exercido por algum tempo.

CANDIDATOS CHAMADOS A E. DE ESPECIALISTAS

Devem comparecer á Escola de Especialistas do Galeão, no proprio interesse, os seguintes candidatos ao proximo concurso de admissão: Abilio Gonçalves da Silva, Adauto Preleta Senna, Acilio Moreno, Airton Oliveira Façanha, Alipio de Loureiro Acioli Ramos, Alduino Ferreira de Souza, Alvaro Dias da Silva, Amauri Moreira Mourão, Antonio Alves Borda, Antonio Braga Rodrigues, Antonio Rodrigues Mosqueira, Armando Leão do Vale, Arydio Xavier da Cunha, Ari Gomes Guida, Augusto Jorge da Silveira Wildhagem, Carlos Fernandes dos Santos, Celso Thome, Cristovão Menezes da Costa, David da Costa Marques, Decio Bittencourt Paiva, Edson Estevão do Carmo, Eraldo Rodrigues Terra, Flavio da Silva Paes Barreto, Francisco de Assis Filpo Rodrigues, Francisco Honorato, Foad Dib Tachy, Fernando Bustamante Vaz, Helio Vieira de Farias, Hugo Ribeiro Cavalcanti, Ipamerim Teixeira da Costa, Ivan Marques, Jarbas Barbosa Medeiros, Jasseon Rocha de Athaide, Jadir Soares de Jesus, Jaime José Rodrigues, Joaquim do Espirito Santo Mendonça, José Menegasel Junior, José Nazaret de Souza Frois, João Militão Henrique Soares, Laubespim Washington Bittencourt, Lino Barbieri, Luis Edmar de Andrade, Luiz Leite Alves, Mario Luiz de Oliveira, Manoel Rodrigues, Milton Luiz Souza de Oliveira, Nilo Fernandes, Nidajaro Marcelino de Oliveira, Nelson Teixeira Ribeiro, Nilton de Abreu Pimenta, Nuno Ferreira da Silva, Odir Alves Pereira, Oscar Gama do Nascimento, Ozéas Alves Franco, Pedro Sergio de Castro, Renato Barros Vilela, Reinor Olegario de Sá, Rubens Romero, Samuel Rodrigues Barbosa, Samuel Lopes de Alencar, Sebastião Joaquim Ribeiro, Sebastião Lemes de Almeida, Sebastião Renato Ribeiro, Sergio Tavares da Silva, Servulo Bustamante Sá Filho, Silvio de Azevedo Moscato, Tarcio Ferreira Angelo, Waldir Rodrigues de Almeida, Wantuil José Ferreira, Walkreuse Wenceslau de Oliveira, Waldir de Oliveira Barros, Valter de Oliveira Silva e Wilson Francisco de Oliveira.

PAGAMENTO DO MÊS DE DEZEMBRO

O pagamento de vencimentos e vantagens do pessoal da Aeronautica será feito no corrente mês na Divisão de Finanças, obedecendo a seguinte ordem: dia 18 — Oficiais da ativa, da reserva reformados, pessoal das Auditorias da Aeronautica e Unidades com séde nesta Capital, cujas requisições derem entrada no prazo estabelecido, tudo a partir das 11 horas. Serão pagos nos seus Gabinetes o Ministro e brigadeiros: dia 19 — Funcionários civis titulados, mensalistas, pensionistas, pessoal diarista e tarefeiro, a partir das 11 horas; dia 23 — Manutenção de familia, a partir das 11 horas.

MINISTERIO DO TRABALHO

A Liga de Comércio e Industria de Louças e Ferragens de São Paulo, em assembléia geral extraordinaria realizada no dia 10 do corrente, por unanimidade de votos, conferiu ao ser socio sr. Morvan Dias de Figueiredo, atualmente ocupando no Governo Federal o alto cargo de ministro de Estado do Trabalho, Industria e Comércio, o titulo de seu "Presidente Honorario".

Na referida assembléia, fizeram uso da palavra os srs. Emilio Lang Junior, Joaquim Alves Noguera, Oscar Pereira Machado, Eduardo Ginelli, Fausto Rodrigues Fernandes, Francisco de Paula Rogero e João Roldão que puseram em relevo a soma de serviços prestados pelo homenageado á Liga, de que foi fundadro, sendo legitimo orgulho para a classe.

Foram ainda realçadas nessa ocasião, com palavras perpassadas de extrema sinceridade e emoção dos oradores, as qualidades de honradez, probidade e tenacidade do sr. Morvan, com que sempre soube se conduzir na vida, sendo um exemplo vivo de filho amantissimo e de chefe de familia, irmão desvelado, amigo constante, patriota sincero, o chefe que sempre soube conquistar a amizade de seus auxiliares e que essa homenagem não era tributada ao ministro e sim ao companheiro de lutas, ao conselheiro dos momentos dificeis e ao socio fundador da Liga.

CURSO DE EXTENSÃO DO INSTITUTO DE RESSEGUROS DO BRAIL

O ministro fez-se representar pelo sr Francisco Cavalcanti nas solenidades comemorativas da conclusão do curso da primeira turma do curso de extensão do Instituto de Resseguros do Brasil, realizadas na igreja de anta Luzia e no auditorio do Instituto.

O ABONO NO I. A. A

O abono do funcionalismo federal ainda não foi autorizado pelo Congresso Nacional. Todavia, podemos adiantar que o presidente do Instituto do Alcool e Açucar, resolveu, sem nenhuma autorização, conceder dois meses de abono aos funcionarios do referido Instituto, além de um mês de vencimentos. E o pagamento já foi efetuado no sabado passado.

REGRESSOU O SR. AFONSO BANDEIRA DE MELO

De regresso dos Estados Unidos chegou, ontem, a esta capital, o sr. Afonso Bandeira de Melo, antigo diretor geral do Ministério do Trabalho e atual secretario geral da Sociedade Brasileira de Direito Internacional, da qual é presidente o dr. Raul Fernandes; atual ministro das Relações Exteriores.

Falando á imprensa, o sr. Bandeira de Melo (que é um veterano de Genebra) para dizer-nos de suas impressoes sobre a situação internacional muito especialmente dos paises da América, declarou:

"De passagem por Washington, visitei em companhia do ministro Otavio Brito, nosso encarregado de negocios junto ao governo americano, o Departamento de Estado, onde tive a honra de ser recebido pelo eminente embaixador Ellis Briggs, diretor dos Negocios das Republicas Americanas e pelo sr. Daniel Braddock, chefe de Divisão dos Negocios Brasileiros, os quais tiveram palavras de carinho e de simpatia para o Brasil, demonstrando vivo interesse pelo programa de realizações do nosso atual Governo, tão empenhado em fortalecer a politica de boa-vizinhança, empreendida pelo saudoso presidente Roosevelt".

Estive tambem na séde da União Pan American, onde fui visitar o meu ilustre amigo L. Roew [illegible] conselheiro na Conferencia Internacional Americana que se realizou em Santiago do Chile, em 1923 e que tive ocasião de rever em outras conferencias. Encontrei o velho Roew com o mesmo vigor de há vinte e tres anos, sempre animado de ardente fé na obra [illegible] e construtiva do pan-ameri[illegible] cujos principios de cooperação internacional e de solidariedade continental deveriam servir de edificante exemplo para todos os povos do mundo. A America é o continente da Paz. Sua politica está claramente definida na Carta de Chapultepec. Esse [illegible] de concorrência, resultante da solidariedade pan-americana (que teve inicio com a declaração de Monroe em 1823) se vem afirmando sempre mais em Lake Success onde as nações se distinguem em grandes grupos tais como a Grã Bretanha e seus Dominios, a Russia e seus satélites os grupos independentes dos Estados nordicos, as nações do [illegible] e do extremo Oriente, etc.. Nessa grande assembleia de povos [illegible] as nações americanas, sem preocupações unilaterais, numa perfeita igualdade de soberanias e unimadas de profundo espirito de paz e de solidariedade, asseguram em Lake Success sua sincera contribuição para a constituição de uma nova ordem internacional, dentro dos principios da Carta das Nações Unidas".

Interrompemos o sr. Bandeira de Melo para interpelá-lo sobre a decepção que as longas e estereis discussões em Lake Success, vem dando áqueles que tantas esperanças haviam depositado na Carta do Atlantico.

"Sem duvida — continuou o sr. Bandeira de Melo — as divergencias [illegible]"

Empossado o Novo Secretario da Presidencia da Republica

(Conclusão da 3ª pag.)

recebida. Aos ministros de Estado, ás altas autoridades do Estado, aos membros da Magistratura, do Ministerio Publico, aos senhores desembargadores, aos senhores membros do Parlamento, aos membros da Ordem dos Advogados do Brasil [illegible], agradeceu, igualmente o sr., aos jornalistas, aos estudantes [illegible] honroso comparecimento a cerimonia de sua posse.

Referiu-se em especial ás diferentes delegações que ali estiveram presentes, notadamente as delegações dos trabalhadores, dentre as quais destacou: Portuarios, Ensacado e de Café, Maritimos, Contabilistas Estivadores, Trabalhadores no Comercio do Rio de Janeiro, Conferentes e Concertadores de Carga e Descarga do Rio de Janeiro.

Finalizou a sua expressiva oração transferindo os aplausos que recebia naquele ato para a pessoa do chefe do governo, em torno do qual deveriam cerrar fileiras todos os brasileiros de boa vontade, a fim de ajudar a vencer as dificuldades do momento, para a felicidade do Brasil.

A ASSISTÊNCIA SOCIAL NO ESPÍRITO SANTO

ENTREVISTA CONCEDIDA AO "DIARIO CARIOCA", PELO DR. AFONSO LOUZADA, DO JUIZO DE MENORES DO DISTRITO FEDERAL

Convidado para visitar o Espirito Santo, pelo ilustre interventor federal em exercicio, dr. Ciro Vieira da Cunha, estive em Vitoria e em Cachoeiro de Itapemerim, cujo crescente progresso pude observar e das quais colhi as melhores impressões. Como homem que se vem interessando, ha longos anos, desde a criação do Juizo de Menores, em 1924, pelo saudoso Juiz Melo Matos, pelo problema da assistencia e proteção á infancia, procurei conhecer particularmente as obras sociais realizadas pelo Estado.

Problema fundamental do nosso povo, assim o entenderam também as autoridades do Espirito Santo, nestes ultimos anos, quando o Serviço Social se firmou e se estendeu entre nós. Aquele Estado da União não se descuidou da assistencia social em geral e, particularmente, aos menores, construindo toda uma serie de estabelecimentos especializados, cujas instalações se vão ampliando sempre, na justa compreensão do problema. Novas construções, reconstrução e adaptação de antigas edificações, melhores instalações, demonstram a superior visão das autoridades do Estado, para um aparelhamento assistencial mais amplo e eficiente, em prol dos necessitados, das classes mais pobres, dos que mais precisam da sua proteção.

Em Vitória, destacam-se o Hospital Infantil Nossa Senhora da Glória e a Assistencia Social Santa Luiza, construções modernas, com os seus edificios especialmente construidos para o fim a que se destinavam.

Sra. Mary Ubirajara grande benfeitora do Hospital Infantil N. S. da Gloria

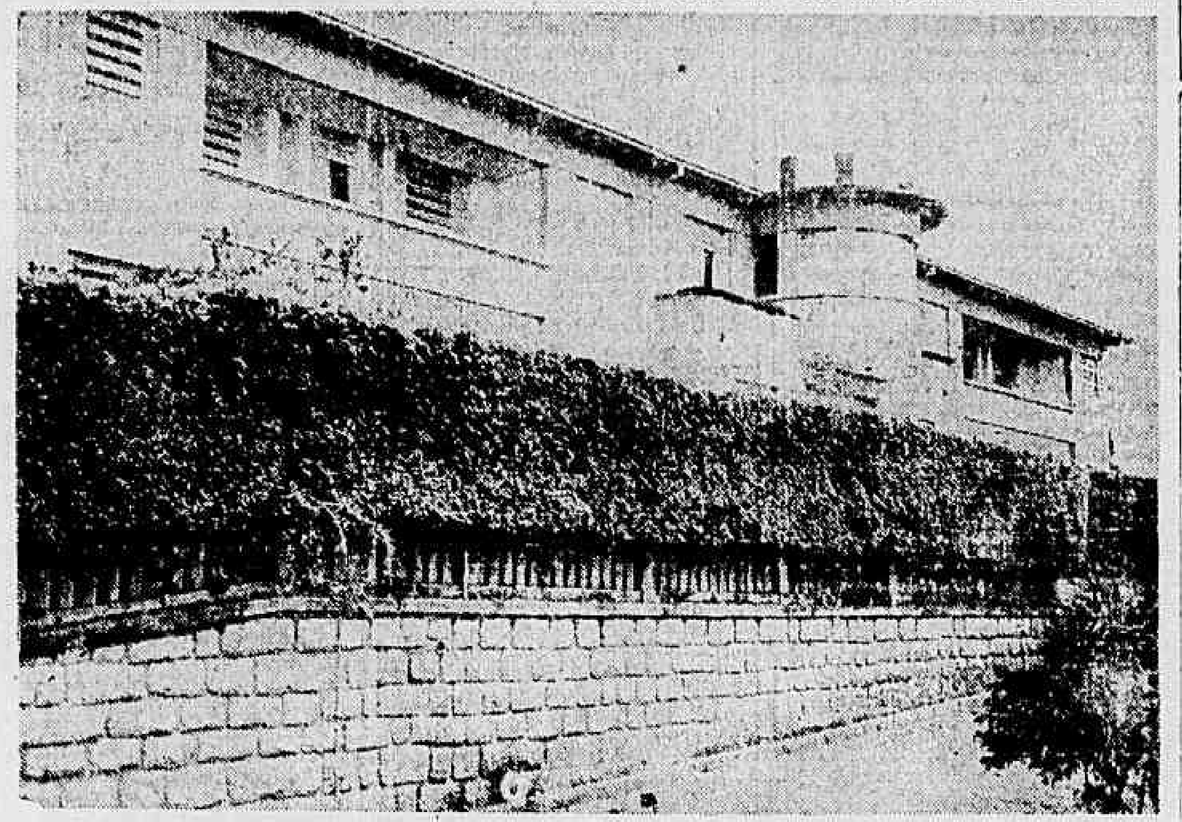

Fachada do Hospital Infantil N. S. da Gloria

Acompanhado pelos drs. Alceu Aleixo, secretario da Interventoria, e Dangla. Ferreira da Costa, Diretor do Gabinete de Identificação, visitei essas instituições, das quais conservo otima impressão. O hospital infantil completa-se com um ambulatorio e um posto de puericultura; ele foi fundado pelo dr. Moacir Ubirajara, atual interventor federal do Espirito Santo, em 1933, na interventoria do coronel Punaro Bley, com a Liga de Assistencia e Proteção á Infancia, tendo sido instalado em outro local, primitivamente, até que se fez a sua nova instalação em edificio próprio, que se equipara ás melhores existentes no país. A bondade cristã da sra. Mary Ubirajara muito deve essa nobre iniciativa de proteção ás crianças desvalidas e enfermas de Vitória. Hospital e créche, a instituição desdobra-se em ambulatório, posto de puericultura e órgão de assistencia social aos menores desprotegidos; dez mil crianças foram pessoalmente atendidas pelo dr. Moacir Ubirajara, de 1929 a 1935, em sua própria residencia, transformada em ambulatório, até que se instalasse o Hospital Infantil do bairro da Praia Comprida. Depois de constatado o bom estado de saude de seus internados, procura-se entregá-los a pessoas idôneas para que os tratem como filhos adotivos. Achavam-se internados 75 menores de ambos os sexos, sendo maior a sua capacidade, sob os cuidados do médico assistente dr. Guedes Junior.

A Assistencia Social Santa Luiza, para meninas, administrada por desveladas religiosas, é situada em edificio moderno, de construção recente; está bem instalada, tendo capacidade para 200 menores. A instituição em apreço merece o amparo do povo de Vitoria que deve ajudá-la a vencer as grandes dificuldades comuns. O Serviço Social no Espirito Santo, em sentido geral e quanto á proteção aos menores abandonados ou desvalidos, amplia-se e completa-se com outros órgaos especializados, como o Preventório Alzira Bley, para os filhos de tuberculosos internados no Hospital Getúlio Vargas, o Instituto de Maruipe, para meninos, o Preventório Eunice Weaver, para os filhos, não contagiados, dos internados no Leprosário de Itanhenga, o Asilo da Velhice Desamparada, a Créche Coração de Jesus, para os filhos de domesticas, criada pelo coronel Punaro Bley e pelo dr. Moacir Ubirajara, o pavilhão especial de maternidade, construido nos terrenos da Santa Casa, e a grande Escola Técnica de Vitória, para meninos, para o ensino técnico-profissional; a Legião Brasileira de Assistencia mandou construir uma modelar maternidade. Ha, ainda, postos de puericultura e ambulatórios disseminados, pelo Estado, em cujas cidades principais existem obras sociais.

CAXAMBÚ
GRANDE HOTEL
ABERTO O ANO TODO
Telefone 62 - Caixa Postal 7

Centros de Treinamento Rural

Prosseguindo no cumprimento do temario aprovado na Reunião de Secretarios de Agricultura dos Estados, o Ministério da Agricultura está recebendo propostas de diversos Estados, firmando os acordos para a extensão dos Cursos de Treinamento Rural, destinados á formação de operarios agricolas habilitados, aperfeiçoamento de professores rurais e de economia doméstica.

Nesse sentido, o ministro Daniel de Carvalho, com o apoio do titular da Guerra, está estendendo os beneficios do plano aos conscritos. Sabado ultimo, em Juiz de Fóra, foi instalado o primeiro curso desse genero, na granja mantida pelo Serviço de Subsistencia do Exército, em Benfica.

Durante a sua estada em Minas, o ministro visitou a Estação de Agua Limpa, determinando que o edificio em que funciona a parte referente aos experimentos sobre o café, seja também aproveitado para a instalação de um Centro de Treinamento.

Homenageado, no Espirito Santo, o Dr. Afonso Louzada

Durante a visita que fez ao Espirito Santo, a convite do interventor Ciro Vieira da Cunha, o dr. Afonso Louzada, chefe dos comissarios do Juizo de Menores do Distrito Federal, foi distinguido, entre inumeras outras, com a homenagem que lhe foi prestada pelo sr. Julio Teixeira da Cruz, oferecendo-lhe um "cocktail" no Majestic Hotel, ao qual estiveram presentes pessoas de destaque nos meios sociais, e politicos espiritossantense, jornalistas, etc..

O dr. Afonso Louzada, nome expressivo em nossos meios literarios, já tendo publicado varios livros, é um estudioso dos problemas sociais, especialmente os relativos á infancia, tendo sido, por esse motivo, distinguido com o convite do interventor do Espirito Santo para visitar as obras de assistencia social daquele Estado.

Durante sua estada ali, o dr. Afonso Louzada visitou, entre outras a Obra Social Santa Luiza e o Instituto de Maruipe, dos quais trouxe a melhor impressão.

Lojas e Escritorios
CENTRO
VENDE-SE com financiamento de 70 %
para entrega imediata. Otimo emprego de Capital — INFORMAÇÕES
Seção de Vendas
BANCO HIPOTECARIO
LAR BRASILEIRO S. A.
Rua do Ouvidor, 90 - 2.° andar
Telefone 23-1823 com o
Sr. GUIMARAES

VENDE-SE
Uma Mercury coupé, 5 lugares, 46.
Um Ford Conversivel. 41
Um Ford coupé, 5 lugares, 46.
Um Plymouth, 4 portas, estado de novo, rádio, 42
Um Chevrolet, 4 portas, estado de novo, 42.
Um Pontiac, 4 portas, de aluguel, com rádio, 41.
Um coupé Ford, 41.
Ver e tratar á rua Machado de Assis, 49. Garage Colombo Tratar com o proprietário, Sr. Albano Pinto. Tels. 25-2031 e 25-5277.

O ENSINO

POR QUE A FLEXIBILIDADE DO CURRÍCULO

Tentativa de Exposição Aos Estudantes e Pais — Tres Objetivos e os Males das Reformas

Temos tratado seguidamente da flexibilidade de curriculos e tememos que um grande numero de leitores, não muito afeitos a essa terminologia, ignore a importancia do tema. Definindo, diz a Enciclopedia Britanica: "Um curriculo é um curso de estudo estabelecido para os alunos de uma universidade ou escola, ou, num sentido mais amplo, para escolas de um certo padrão, como a secundaria, a elementar, etc.".

OBJETIVOS

O curriculo do Curso Secundario compreende a seleção das disciplinas escolares em sua distibuição progressiva e visa:

1 — a formação integral da personalidade do adolescente;

2 — a formação, no educando, de um nivel de cultua media;

3 — a possibilidade de aperfeiçoamento ulterior, nos estudos superiores.

RESPEITO AO INDIVIDUO

Atendendo a que, para formar a personalidade do adolescente, tem o educador de observar todo respeito a cada um dos individuos de cuja orientação se encarregou, não pode ele considerar todos os estudantes do Brasil como um todo uniforme. Há, para todos os adolescentes, uma uniformidade básica, enquanto que a variedade de aptidões dita diversidade de tratamento. Por isso mesmo o Congresso de Belo Horizonte aconselhou a inclusão, nos cursos, de dois tipos de disciplinas: determinadas e eletivas.

A DIVISAO

Determinados são as disciplinas de que todos os estudantes têm necessidade, sejam quais forem as suas condições pessoais ou as do meio em que vivem. Assim, por exemplo, o ensino da linguagem, da matematica etc.

Disciplinas eletivas são as que aproveitam a determinado tipo de individuos ou a determinado meio, sem oferecerem maior atração para outros.

O ensino de ambas deveria ser ministrado de modo a "estimular o aluno para a observação dos fatos espontaneos, ou produzidos; conduzi-lo á comparação e fixação do que foi aprendido; levá-lo ao exercicio do pensamento perfeito, do raciocinio preciso, da expressão clara e exata."

CULTURA MEDIA

O segundo objetivo do curriculo secundario é a formação no educando de um nivel de cultura média, necessaria para a sua existencia em sociedade. Trata-se, aqui, de desenvolver os conhecimentos imprescindiveis ao progresso espiritual e ás conquistas de ordem material, para o adolescente.

Não sendo o Curso Secundario onde se formam profissionais, não deve haver a preocupação de servir aos estudantes desse grau de cultura especializada, formulando programas de grande efeito cênico e nenhum aproveitamento. O importante é estabelecer uma rêde de conhecimentos gerais, de acordo com as necessidades do meio, os elementos fundamentais para que cada um possa resolver as dificuldades normais de sua existencia.

De estudante para estudante pode variar a média de conhecimentos que não se trata de fixar mas de propiciar a cada um de acordo com a sua capacidade.

ESTUDOS SUPERIORES

De posse desse nivel de cultura média, deve ser oferecida ao estudante a quantidade de conhecimentos especializados necessaria para que ele possa prosseguir nos seus estudos, nas escolas superiores. O curso secundario se articulará com o superior de modo a permitir que normalmente passe o estudante ao necessario grau de cultura especializada, conforme a carreira para a qual demonstre ele a sua inclinação.

MEIOS

Criticando os meios de conseguir os tres objetivos citados, a tese aprovada pelo Congresso de Belo Horizonte sobre flexibilidade de curriculo diz o seguinte:

"Para atingir sua mais alta finalidade, o curriculo necessita basear-se nas conquistas das ciencias educacionais. Só assim é possivel erguer-se a obra duradoura de um plano eficaz de estudos.

Um dos males que notamos na Historia da Educação Nacional, é que nosso ensino secundario não tem sido organizado em verdadeira obediencia aos principios das ciencias pedagogicas. Nossas reformas foram, em geral, peças de grande erudição, documentos de incontestavel valor literario, porem, reveladores de carencia de objetividade.

Produto por vezes, de improvisações, inspiradas por influencias ou interesses momentaneos, apesar do ideal de bem servir á coletividade que nelas se retrata, revelam tais reformas certo divorcio entre a realidade verdadeira e a concebida por seus elaboradores, nem sempre conhecedores de toda complexidade dos problemas educacionais".

A FORMULA

A formula proposta pelos diretores de estabelecimentos para alcançar eficiencia nos seus processos de ensino, foi a flexibilidade de curriculos, em primeiro lugar, fazendo substituir todo o longo rosario de disciplinas mal ensinadas por uma quantidade menor com uma qualidade superior.

Para citar um exemplo ocorrido este ano em um dos maiores colegios do Distrito Federal citamos o seguinte: uma das turmas, por circunstancias especiais, obteve pequeno rendimento em matematica. O diretor, observando o fato, determinou ao vice-diretor que procurasse incluir mais algumas aulas por semana da disciplina citada. Não foi possivel satisfazer a sua vontade, porque todas as horas estavam cheias de Educação Fisica, Canto Orfeonico, Trabalhos Manuais e outras. Resultou daí um grande numero de reprovações dentre os alunos que não haviam tomado aulas com explicadores particulares.

Por que concluiram os educadores a favor da flexibilidade, procuraremos informar aos pais e estudantes em reportagens que a esta se seguirão.

MAQUINA de Costura com defeito
Conserta-se e reforma-se qualquer tipo — Modifica-se para qualquer estilo — Compram-se maquinas usadas paga-se bem.
Atendo orçamentos rapidos a domicilio.
CARLOS A. RODRIGUES
RUA ESTACIO DE SA 37 — TELEFONE: 32-3900

NEM TODOS SABEM...

Copyright de The HAVE YOU HEARD? Inc.

1 — que os Estados Unidos absorvem um terço da exportação mundial de bananas.

2 — que, na Grecia antiga, qualquer cidadão só podia exercer um cargo publico temporariamente; e que, por meio do sistema ateniense de sorteio, cada cidadão haveria de ser funcionário publico ao menos uma vez na vida.

3 — que, na familia dos Bach, o genio musical se manifestou, numa linha ininterrupta, em cinco gerações masculinas; e que o próprio Johann Sebastian Bach, o mais famoso de sua estirpe, teve cinco filhos musicistas notáveis.

4 — que um homem, ao comer 10 gramas de maçã, suas glandulas salivares fornecem-lhe 2 gramas de saliva, e que, se ele ingerir 10 gramas de torradas, as mesmas glandulas fornecem-lhe 25 gramas daquela secreção.

5 — que, em 1838, a Inglaterra transportou para a ilha de Trinidad, nas Antilhas, algumas centenas de "coolies" livres muçulmanos da provincia de Nepal, na India; e que, hoje, seus descendentes somam mais de 20.000 individuos, isto é, de hindús que jamais viram a India mas que conservam seus costumes e tradições milenárias e imutaveis.

6 — que a temperatura na superficie do Sol é aproximadamente de 6.000 graus centigrados e a temperatura interna de 40 milhões de graus; e que bastaria uma mudança de 1 grau na irradiação do Sol, em qualquer direção, para fazer desaparecer a vida da face da Terra.

Aprenda IDIOMAS
em casa, a partir de hoje!

Em 60 horas de estudo
V. S. poderá, perfeitamente, manter qualquer conversação em inglês, francês, espanhol, etc. — Basta possuir um aparêlho toca-discos qualquer e o jôgo de 16 discos que formam o maravilhoso método
LINGUAPHONE
LIÇÕES GRAVADAS EM DISCOS COM LIVROS DE TEXTO E GRAVURAS
Prezados senhores: Estou interessado em aprender o idioma ________ Peço informações e detalhes sôbre o método LINGUAPHONE.
Nome ________
Profissão ________
Endereço ________
Localidade ________
Envie êste cupão hoje mesmo, ou procure-nos para uma demonstração.
Rua Rodrigo Silva, 43 - 3.° RIO

CINEMA

"A DAMA DA SORTE"

Frank Morgan proporciona momentos de bom humor em "A Dama da Sorte"

Vocês querem conhecer a dama da sorte!... E não perçam "A Dama da Sorte" (Lady-luck) que o Plaza — Parisiense — Astoria — Olinda e Star apresentarão a partir de sexta-feira! Trata-se de um filme realmente delicioso, repleto de motivos para agradar ao mais exigente espectador. É um espetáculo sem pretensões à obra prima, mas nem por isso mesmo, é um passatempo honesto, limpo, ao qual vocês saberão dar o valor merecido! Robert Young e a graciosa Barbara Hale que é uma figura a ser observada, fazendo do seu papel de inimiga do jogo, algo que a marca como uma das mais promissoras lagenuas do cinema!

"CAMÕES", UM ESPETACULO EMPOLGANTE

De "Camões" pode-se dizer, parafraseando o que Ruskin dizia de Florença: é uma iluminura intercalada na monotonia das páginas cinzentas da vida — neste caso na monotonia de tantos filmes parecidos! A obra prima de Leitão de Barros não se parece com nenhum outro filme. Nele, a melhor técnica cinematográfica harmoniza-se com a probidade literária, com o mais requintado gosto artístico, com o mais absoluto rigor histórico. "Camões" não é uma produção fria e cinzelada: é um espetáculo empolgante, capaz de apaixonar o povo e as elites intelectuais. Os amores e as aventuras do genio da raça, seus versos, suas desventuras tudo que dá um forte sentido de humanidade ao filme, tornam "Camões" uma das mais belas obras de arte que o cinema já produziu.

EM CARTAZ NOS CINES METRO

Cata no gosto do publico o filme divertido e musical que o Metro-Passeio tem em cartaz: "O Rouxinol Mentiroso" (Two Sisters from Bostton), com Kathryn Grayson, June Allyson, Lauritz Melchior, Jimmy Durante e Peter Lawford. Nos Metros Tijuca e Copacabana, apenas hoje e amanhã, teremos Wallace Berry e Margaret OBrien em "Vence a Coragem".

"MARIA CANDELARIA"

Finissima jóia filmica entusiasticamente aclamada, como a pelicula de mais alta qualidade artística, jamais realizada no Mexico — Uma historia de incomparavel ternura: os sofrimentos de uma raça convertidos em um poema de amor e de beleza sem par, tendo por fundo a aquarela suave das paisagens de Xochimilco, embelezada pela maravilhosa fotografia de Gabriel Figueroa.

A pelicula que fará chorar de emoção, aqueles que tenham amado e sofrido. O maior triunfo de Dolores del Rio em toda a sua gloriosa carreira. Apaixonada, emotiva, e humana como a propria vida. "Diffimes" á marca das multidões apresentará "Maria Candelaria" a partir de segunda-feira dia 23 no cinema Odeon.

VAN JOHNSON, ESTHER WILLIAMS E UMA ORQUESTRA CIGANA...

A finalidade de "Paixão em Jogo" (Thrill of a Romance), o romance musical que os três cines Metro vão apresentar a partir da sessão da meia-noite do proximo dia 31, comemorando a chegada de 1947 — é dar toda uma festa aos nossos olhos e aos nossos ouvidos. Há a festa das cores, numa das mais bonitas extériorizações de tecnicolor, e há musica: aqui, travessa, bem moderada agitada pela orquestra de Tommy Dorsey; ali, morna, envolvente, bem romantica, vinda de uma orquestra zingara... Aliás, é ao som de uma melodia fornecida por essa orquestra zingara que os olhos de Van Johnson param nos olhos de Esther Williams — e começa o romance do filme encantador.

O SUCESSO DE JENNIFER JONES EM "O PECADO DE CLUNY BROWN"

Jennifer Jones, a grande dramatica de "A Canção de Bernadette", "Desde que Partiste" e "Um Amor em Cada Vida", transformou-se em deliciosa comediante em "O Pecado de Cluny Brown), a deliciosa obra-prima de espirito e malicia que Lubitsch dirigiu para a 20th. Century-Fox.

"O Pecado de Cluny Brown" será apresentado no Rio no proximo sabado, 21, á meia-noite, em festiva "avant première" comemorativa ao 3º aniversario do Palacio e 9º do São Luiz, nesses dois cinemas. Segunda-feira, 23, estará então em exibições normais no São Luiz, Palacio, Rian e Carioca.

Reuniões

ASSOCIAÇÃO DOS PROFESSORES DE CURSO SECUNDARIO DA PREFEITURA DO DISTRITO FEDERAL — A diretoria desta Associação reune-se hoje, ás 17 horas, em sua séde, na União dos Educadores, edificio do Liceu de Artes e Oficios, rua Bittencourt da Silva, 21, 1º andar, sala 3, para tratar de interesses da classe.

ACADEMIA BRITANICA — Hoje ás 17 horas — Reunião e entrega de premios. Presidido por dr. Machado da Silva. Premios apresentados por Miss M. S. Bull O. B. E. Amanhã, ás 18 horas, cocktail no Ed. Metropole, ap. 805.

SOCIEDADE BRASILEIRA DE DERMATOLOGIA E SIFILOGRAFIA — Ás 10 horas da amanhã, quarta-feira será realizada, no Pavilhão S. Miguel (Santa Casa), a reunião mensal dessa Sociedade, com a seguinte ordem do dia: Primeira parte: prestação de contas referentes a 1946; segunda parte, eleição da diretoria para 1947; terceira parte: comunicações: prof. Mota: parapsoríasis em gotas; drs. J. Abelha e H. Portugal: esporotricose: lesão papilomatosa solitaria do punho; drs. A. Padilha Gonçalves e H. Rocha Portela: caso de lepra: forma lepromatosa do arco, Ostio-atrite lepr sa (com apresentação do doente); dr. Pedro Peixoto: sialotoxinose folicular; dr. Glynne Rocha: pinta (um caso); dr. J. P. Peixoto Guimarães: epidermólise bolhosa distrofica; prof. F. E. Rabelo, dr. Heitor Cunha: caso de discromia assimétrica; drs. J. Abelha e H. Portugal: disqueratose de Bowen do prepucio; prof. D. Perissue: tratamento da amiloidose da pele. Considerações; dr. A. Pirarea de Mendonça; liquenificação nodular, dr. L. Campos Mello: apresentação de um caso de lupus; dr. O. Carneiro Pereira: um caso de bouba.

SOCIEDADE BRASILEIRA DE CANCEROLOGIA — Esta Sociedade reunir-se-á depois de amanhã, ás 21 horas, na séde da Sociedade, á Av. Mem de Sá, 197 — Rio — com a seguinte ordem dos trabalhos: 1) — Dr. A. F. da Costa Junior — "Sarcoma da palpebra"; 2) — Dr. Moacir Santos Silva — "Tumor de Pancoa". Estudo cri... Oliveira Junior — "Sobre dois casos de cancer glandulosos da mama sangrante"; 4) — Dra. Clarice do Amaral — "Quiloma".

CONSELHO NACIONAL DE GEOGRAFIA — Hoje, ás 17 horas, na séde do C. N. G., o cientista Leo Waibel, antigo professor da Universidade de Bonn (Alemanha) e da Universidade de Wasconsin (Estados Unidos), atualmente exercendo elevadas funções técnicas no Conselho Nacional de Geografia realizara uma comunicação sobre uma viagem de estudos, que realizou recentemente, ao sul do Brasil. O assunto da conferencia do prof. Waubel, que integrará a série de Tertulias Geograficas promovida pelo C. N. G., interessará a todos geografos, professores, profissionais da Geografia, e estudiosos em geral dos problemas do Brasil, dado a sua incontestavel autoridade mundial no assunto que se propõe tratar. Tendo realizado uma excursão cientifica naquela região, o renomado geografo fez acuradas observações e colheu interessante material de observação e estudos. A entrada será franqueada a quantos desejem assistir a debater os termos expostos.

SOCIEDADE DE MEDICINA E CIRURGIA DO RIO DE JANEIRO — Realizará essa Sociedade hoje, ás 21 horas sua sessões ordinarias, cuja ordem do dia é a seguinte: 1ª parte — Homenagem póstuma ao prof. Alfredo Monteiro — "Alguns aspectos médicos da campanha italiana" — "Ultimas aquisições em imunologia" e "Cirurgia neurológica apresentadas no Congresso de Chicago".

DR. LAURO LANA
Coração — Pulmões — Rin
Clinica Médica em geral
Rua Visconde Rio Branco, 31
De 14 ás 18. Consultas, Cr$ 50,00 — Tel. 22-4749

Cartaz do Dia

CAPITOLIO (Sessões Passatempo) — "Uma Noite no Capitó do Mexico" (Musical) — "Aves em Vôo" (Panoramico) — "O Ovo da Papoca" (Desenho) — "Ponies num Piquenique" (Desenho colorido) — Jornais internacionais, sortidos — A partir de 10 horas da manhã.

SÃO CARLOS — "A Tentação de Zanzibar" com Bing Crosby e Dorothy Lamour. — A's 2 — 4 — 6 — 8 e 10 horas.

IMPERIO — "Madona das Sete Luas" com Phyllis Calvert — A's 2 — 4 — 6 — 8 e 10 horas.

METRO PASSEIO — "Rouxinol Mentiroso" com Kathryn Grayson. — A's 12,20 — 2,40 — 5,00 — 7,30 e 9,50 horas.

ODEON — "José do Telhado" com Virgilio Teixeira. — A's 2 — 3,10 — 5,20 — 7 — 8,40 e 10,20 horas.

PALACIO — "O Velho Chicago" com Tyrone Power e Alice Frye — A's 2 — 4 — 6 — 8 e 10 horas.

PATHE' — "No Trampolim da Vida" com Cléia Barros. — A's 2 — 4 — 6 — 8 e 10 horas.

PLAZA — "A Terra dos Homens Máus" com Randolph Scott. — A's 2 — 4 — 6 — 8 e 10 horas.

PARISIENSE — "A Terra dos Homens Máus" com Randolph Scott. — A's 2 — 4 — 6 — 8 e 10 horas.

REX — "Jodie Errante" — "Beau Gest". — A's 2 — 4 — 6 — 8 e 10 horas.

SÃO LUIZ — Os "Assassinos" com Ava Gardner. — A's 2 — 4 — 6 8 e 10 horas.

VITORIA — "Assassinos" com Ava Gardner. — A's 2 — 4 — 6 8 e 10 horas.

METRO COPACABANA — "Vence a Coragem" com Wallace Berry e Margarete O' Brien — A's 1,20 — 3,15 — 5,30 — 7,45 e 10 horas.

METRO TIJUCA — "Vence a Coragem" com Wallace Berry e Margarida O'Brien — A's 1,20 — 3,15 — 5,30 — 7,45 e 10 horas.

IPANEMA — "Miguel Stroooff" e "Valentona Alegre" — A's 2 — 4 — 6 — 8 e 10 horas.

ROXI — "Pés inquietos" com Ann Sheridan. — A's 2 — 4 — 6 — 8 e 10 horas.

ASTORIA — OLINDA — STAR — "A Terra dos Homens Máus" com Randolph Scott. A's 2 — 4 — 6 — 8 e 10 horas.

RITZ — "Féra Humana" com John Loder. — A's 2 — 4 — 6 — 8 e 10 horas.

CARIOCA — "Assassinos" com Ava Gardner. — A's 2 — 4 — 6 8 e 10 horas.

AMERICA — "Ouro do Céu" e "Misterio das Selvas" — A's 2 — 4,30 — 7 — 9,30 horas.

RIAN — "Assassinos" com Ava Gardner. — A's 2 — 4 — 6 8 e 10 horas.

REPUBLICA — Na tela: "Quando a Luz se Apaga". — No palco: Numeros variados.

Este flagrante apresenta as senhoras Ben to Ribeiro Dantas e H. Wright em companhia do senhor Joaquim Lebre. (Foto "Sombra")

O TEATRO

ULTIMAS SEMANAS DE "FRENESI"

"Frenesi" deixa o cartaz dentro de breves dias. Está magnifica peça com que "Os Artistas Unidos" abriram sua temporada no Regina, irá, hoje, mais duas vezes: em vesperal ás 15 horas e á noite ás 21 horas.

A seguir será montado "Mademoiselle" (A Governanta), de Jacques Deval.

Tradução de Bandeira Duarte.

Henriette Morineau interpretaa nessa peça o papel de uma mulher frivola e "coquette", responsavel inconsciente de um grande conflito que quase leva a filha ao suicidio. Nos demais papeis, estarão Manuel Pera (estréia), Luiza B. Leite, Alvaro Aguiar, Flora May, Dary Reis, Cléa Suzana e outros.

"DESEJO" VOLTOU

Voltou triunfalmente ao cartaz do Teatro Ginastico, atendendo a centenas de pedidos feitos a "Os V Comediantes", a peça consagração de 1946 — "Desejo", de O'Neil, em tradução do escritor Miroel da Silveira.

Terá, assim, o publico, a oportunidade por mais alguns dias, de aplaudir as inesqueciveis interpretações de Olga Navarro, Ziembinski, Sandro Pelloni, Orlando Guy, Jardel Filho, Jackson de Souza, David Conde e outros.

"O QUE MATOU POR AMOR", NO TEATRO GLORIA

Somente no proximo dia 20, subirá á cena, no Teatro Gloria, o novo elenco dirigido por Chianca de Garcia.

Do elenco fazem parte: Luiz Tito, Walyta Brasil, Saddi Cabral, Lourdinha Bittencourt e Alice Archambeau.

"TUDO AZUL" NO DIA 18, NO TEATRO CARLOS GOMES

Com a fantasia carnavalesca de H. Cunha e J. Maia, "Tudo Azul", o Teatro Carlos Gomes será o primeiro a lançar os sucessos musicais para o carnaval de 1947.

Horacina Correia, Garotos da Lua e as Moreninhas terão a seu cargo o lançamento.

"GILDA DO BARRETO", NO RIVAL

Na sexta-feira, 20, subirá a cena, em "premiere", a "chargo" "A Gilda do Barrêto", tres atos engraçadissimos de Alda Garrido e A. Alencastre.

A MENTIRA TEATRAL

Os nossos artistas estudam os seus papeis quatro horas por dia.

VOCE SABIA

que na "mesa quadrada" popular da Sbat um contra-regra propôs que o trabalho durante os espetaculos fosse considerado extraordinario?

COISAS QUE INCOMODAM

As matinées das moças de "Homem, não!"

O FILME DE HOJE

PLAZA — "Terra dos homens maus" — Ziembinsky.

O CARTAZ DO DIA

REGINA — "Frenesi", comédia, ás 21 horas.

SERRADOR — "S. Exia., o criado", comédia, ás 20 e 22 horas.

GINASTICO — "Desejo", comédia, ás 21 horas.

FENIX — "Uma mulher sem importancia", comédia, ás 21 horas.

RIVAL — "Guerra no casamento", comédia, ás 20 e 22 horas.

RECREIO — "Homem, não!", comédia, ás 20 e 22 horas.

O COMENTARIO DA NOITE

— Com quem será esse negocio de Gilda do Barreto que a Alda Garrido vai levar á cena na proxima sexta-feira? — indagava, ontem, o ator Sandro Polonio da Ivete Rosolen.

E o Sadi Cabral, que estava ouvindo a conversa, respondeu:

— Eu acho que isso é com a Olga Navarro.

DIA ASTROLÓGICO

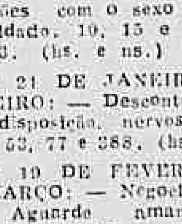

HOJE, 17 — Marte entra em Capricornio. Pode viajar, pedir favores e encetar negocios novos.

ACONTECERA' HOJE AO LEITOR:

Os acontecimentos felizes ou não de hoje, serão transcritos mais abaixo, para todos os leitores, nascidos em quaisquer dia, mês e ano, dos seguintes periodos:

PARA OS NASCIDOS

ENTRE 22 DE DEZEMBRO E 20 DE JANEIRO: — Manhã agradavel. A tarde será perigosa com rompimento de amizades, desgostos, e complicações com o sexo oposto! Muito cuidado. 10, 15 e 17; 313, 555 e 683. (hs. e ns.)

ENTRE 21 DE JANEIRO E 19 DE JANEIRO: — Descontentamento, má disposição, nervosismo. 8, 14 e 19; 63, 77 e 388. (hs. e ns.)

ENTRE 10 DE FEVEREIRO E 20 DE MARÇO: — Negocios irrealizaveis. Aguarde amanhã, com grandes probabilidades. 12, 15 e 17; 66, 87 e 09. (hs. e ns.)

ENTRE 21 DE MARÇO E 20 DE ABRIL: — Conjeturas de negocios de futuro. A noite será desagradavel. 7, 8 e 9; 25, 35 e 45. (hs. e ns.)

ENTRE 21 DE ABRIL E 20 DE MAIO: — Manhã promissora, disposição aventureira e conquistas amorosas. 15, 16 e 17; 51, 61 e 71. (hs. e ns.)

ENTRE 21 DE MAIO E 20 DE JUNHO: — Dia mediocre, boa atividade e pequenas realizações. 9, 11 e 13; 54, 56 e 67. (hs. e ns.)

ENTRE 21 DE JUNHO E 22 DE JULHO: — Dificuldades e tramas de inimigo secretos. A tarde será de sucessos sociais. 3, 5 e 8; 30, 50 e 62. (hs. e ns.)

ENTRE 23 DE JULHO E 23 DE AGOSTO: — Negocios precipitados, magoas, árduas tarefas e profundos desenganos. 9, 10 e 11; 34, 61 e 74. (hs. e ns.)

ENTRE 24 DE AGOSTO E 22 DE SETEMBRO: — Correspondencias, inquietudes por motivo de viagens. 8, 21 e 23; 30, 39 e 41. (hs. e ns.)

ENTRE 23 DE SETEMBRO E 22 DE OUTUBRO: — Dia sem novidades a não ser a tarde que será de confusão psiquica. 8, 9 e 10; 44, 45 e 46. (hs. e ns.)

... DE NOVEMBRO: — Disposição belicosa e contrariedades com parentes. 9, 10 e 11; 36, 37 e 47. (hs. e ns.)

ENTRE 23 DE NOVEMBRO E 21 DE DEZEMBRO: — Aventuras com outro sexo e nervosismo. A tarde será bem promissora. 13, 15 e 17; 40, 42 e 53. (hs. e ns.)

Dr. Emygdio F. Simões
DO HOSPITAL DO SERVIDOR DA PREFEITURA
Clinica Geral — V. Urinarias
Rua General Caldwel, 310
Tel. 22-0222 — Das 17 ás 19

PRESENTES
preciosos e do mais fino gosto
JOIAS RELOGIOS CRISTAIS
e outros artigos especiais para presentes.
Joalheria

A ESMERALDA
Maravilhoso sortimento especial para as festas de Natal e Ano Bom.
RUA 7 DE SETEMBRO, 155
ESQUINA DE RAMALHO ORTIGÃO

A SOCIEDADE

Africano Por Favor

Jacinto de Thormes

Tudo é Africa, se formos ser cientificos, biologicos ou inteligentes, se formos falar citoplasticamente e resolver a beleza com o microscopio. No fim de cada explicação existe Africa, vasta Africa que determina, reina e limita cada vez mais os nossos outra vez maiores conhecimentos. Por isso sejamos simples, senão tolos, quase tudo e uma questão de sucesso, ou de exibição. Puxar o peito e possuir uma maneira bonita de dizer besteira, são duas maneiras de viver, uma fisica, outra intelectual, o homem perfeito está por aí.

* * *

Para os semanalmente cansados da Africa existe o fim de semana ou ainda, e mais complicadamente, o week-end.

Este meu fim de semana passado foi excepcionalmente agradavel. Se vocês não se importam vou explicar porque.

Em primeiro lugar porque estavam presentes: o sr. Quintino Bocaiuva Neto e a sua senhora, a senhora Frank Sundt, o sr. Michel Smilovici e a sua senhora, o sr. Valter Quadros e a sua senhora, a senhora Luiz Liberal, a senhora Elza Prado, a senhora Maria Luiza Melo, a senhorita Maria Cecilia Melo, o ministro Joaquim Souza Leão e os senhores Angelo Sertorio e Oscar Simon.

Em segundo lugar vem o proprio lugar. Saquarema é um lugar de sonho. De dia você está de "shorts" e faz sol, calor para obrigar você a entrar na agua. A' noite venta do mar para a terra e você puxa o "sweter" do fundo da mala.

Em terceiro lugar porque existe um clube, pequeno e simpatico, um mestre cuca que conhece o seu oficio até a indigestão obrigatoria.

* * *

A lagoa fica a tres metros do clube e o clube tambem não fica longe da lagoa. Mais para lá (vide o mapa) está a Igreja, no alto de uma pedra. Atrás da pedra e em baixo da igreja, que não fica longe do lago aonde está o clube, esta o mar, a praia e a vista que termina com o Cabo Frio, tão longe do clube, da Lagoa, do mestre cuca, da indigestão e desta confusa desordem de coisas.

* * *

Coisa estranha aquele João. Não é um João ninguem, ao contrario com a praia, o clube, o campo de aviação ele é uma das atrações do local. Trata-se de um pinguim, vindo do polo sul, tendo como condução a corrente maritima e como companhia a sua esposa que morreu num acidente ao chegar. Domingo depois da missa, nós os turistas e a povoação, desce pela encosta de lá e vai ver as exibições aquaticas do João com a garotada. Brincava de pegar, soldado ladrão, mergulha como um torpedo e caminha como um homenzinho de pernas curtas demais. Hora do almoço e de dentro da cabana vem a voz do pescador "João vem almoçar". E o pinguin sai dagua, sacode o corpo, fica uns minutos no sol e vai para a mesa. Assim é o João.

* * *

Cartas na mesa, colchões de lona lá fora, roupa de quem está com calor, cigarros, cachimbos, um jeito de navio em alto mar.

* * *

O senhor e a senhora Quintino Bocaiuva Neto são esplendidos donos de casa.

O sr. Angelo Sertorio é o homem mais esportivo da redondeza (Polo, box, natação equitação, ping-pong etc.)

A senhora Constança Sundt é culpada pela magnifica decoração do clube.

A senhora Maria Luiza Melo é a criatura mais encantadora do mundo.

* * *

Segunda Africa-Feira e voltou tudo. Pelo menos estamos mais queimados do sol e menos africanos da vida.

ANIVERSARIOS

Fazem anos hoje:

SENHORES: — professor Afranio Peixoto; Henrique Figueiredo Vasconcelos; general Mauricio Cardoso; coronel Angelo Mendes de Morais e o jornalista Gilberto Figueiredo Pimentel.

SENHORINHAS: — Clarita Niskier; Zunita Galvão Peixoto e Otili Martins Micaelo.

MENINAS: — Cléa, filha do sr. Jaimeson Ferreira e da sra. Edite Ferreira e Maria Madalena, filho do sr. João Maximo.

— Faz anos hoje a senhorinha Iolanda Barcelos Cruz, distinto ornamento da nossa sociedade, que no convivio de suas amigas comemora essa data com uma lauta mesa de doces.

— Faz anos hoje o general de divisão, Angelo Mendes de Morais, comandante da 4ª Região Militar e guarnição do Estado de Minas Gerais.

NOIVADOS

Contrataram casamento:

Com a senhorinha Elza Dias Nunes, filha do sr. Arnaldo Nunes e da sra. Ester Dias Nunes e o sr. Floriano Franco da Rocha.

— Da senhorinha Leonisa Simões Soares, filha do dr. Moacir Barbosa Soares e da sra. Maria de Lourdes Soares Novais, hoje, ás 11 horas.

— No proximo dia 21, na matriz de N. S. de Lourdes, da senhorinha Lourdes Pereira Caldas, filha do sr. Antonio Pereira Caldas e da sra Ida Dunham Pereira Caldas, com o sr. dr. Luiz Maciel.

NASCIMENTOS

Acha-se enriquecido o lar do sr. Henrique Celso Saroldi e sra. Lucia Sayão Saroldi, com o nascimento de uma menina que recebeu o nome de Ana Lucia.

CINEMA NA A. B. I.

Realiza-se amanhã, ás 17,30 horas, a sessão cinematografica que o departamento cultural da Casa dos Jornalistas dedica aos associados e suas familias.

VIAJANTES

Passageiros embarcados no Rio em aviões da "Cruzeiro do Sul", para São Paulo: — Eduard Ahrns — Plinio Barbosa Pinto — Bruno Banzata — Deomenico Gatto — Ada Balotin — Antonio Balotin — Lucia Carchan Maida — Geraldo Magalhães Pinheiro — Robert Gordon Lansdowne — Miguel Pierre Cahen — Eça Franco — Maria Edméa Dezonne Carvalho — Juan Mauricio Gleisner Stoltz — Cornelia Rall — Rohoe de Gleisner — Barbara Bettina Geisner — Hans Ulrich Stultz — Vera Pedrosa — Virca Veloso Borges — Vania Veloso Borges — Nelson Veloso Borges — Adis Band — Licinio Esteves Felicio — Alpio Medeiros — Paulo Dickie — José de Almeida Machado e Augusto Oscar Vieiro.

PARA PORTO ALEGRE: — Heliomar Ribeiro — Fausto Rodrigues Tavares — Ramiro Henriques Tavares — Arizette Bergman — Emilio Pizarro Marinho — Wilson Pinto da Silva e Manuel Martins.

PARA VITORIA: — Renato Manhães de Miranda — Margarida Maria Silva — Mauro Amaral Penna — Floriano Petrochi — José Menezes — John Murphi.

PARA SALVADOR: — Remmy Archer — Clidonor Ferreira Batista — Ernesto Garcia Correia — Carlos de Bittencourt — Carlos Bittencourt Junior — Francisco José Bittencourt — Antonio Bittencourt — Luiz Fernandes Alemão Cisneiros — Lauro Ferreira Nascimento — Maria de Lourdes Ferreira Leite — Mario Espinheira de Sá e Alberto José Fadu Estefan.

PARA RECIFE: — Sonia Bittencourt de Vasconcelos — Francisco de Vasconcelos — Silvio de Vasconcelos — Heliette Mendonça Vasconcelos — Albert Voohis Moore — Florence Anderson Moore — Fernando Saldanha da Gama Frota — Adelardo Campelo dos Santos — Leo Pereira Nogueira e Pedro Lemos Nogueira.

ENTERROS

Foram sepultados ontem:

No cemiterio de São João Batista, ás 9 horas, a senhorinha Alaide Pacheco, filha do dr. Renato Pacheco; ás 11 horas, a sra. Zoé Moura Brandão e ás 17 horas o embaixador Maurice Curvelier e Vaco Ebiano.

MISSAS

Serão celebradas hoje:

Da sra. Alaide de Matos Crave, ás 9,30 horas, no altar-mór da Igreja de São Sebastião dos Missionarios Capuchinhos.

— No altar-mór da Igreja de Santo Antonio dos Pobres, ás 9,30 horas, do sr. Antonio da Cunha.

— Do sr. Manuel Baltazar da Cunha e Silva, ás 10 horas, na igreja de Nossa Senhora Mãe dos Homens.

— No altar-mór da igreja da Lampadosa, ás 9,30 horas, de Luiza Duarte Jannes.

— Da sra. Inacia Gonçalves de Marquez, será rezada missa amanhã, ás 9,30 horas, no altar-mór da igreja de Nossa Senhora da Conceição e Boa Morte, ás 10,30 horas, do sr. Mario Flora Nogueira, e da sra. Maria Flora de Oliveira Nogueira — Do Santilho de Oliveira, ás 9 horas, na igreja do Santissimo Sacramento.

— A's 9 horas, na capela de N. S. das Dores, no quartel da Policia Militar, do mons. Conrado Jacarandá.

Formaturas

Colará grau hoje, ás 21 horas, pela Faculdade Nacional de Direito da Universidade do Brasil, o sr. Ernesto Ullmann filho do sr. José Ullmann (falecido) e da sra. Francelina Ullmann.

O Retrato do Ex-Comandante da FEB na E. E. M.

A Escola de Estado Maior, tendo em alta conta a atuação do marechal Mascarenhas de Morais á frente dos destinos da FEB na campanha da Italia, e mais, por ter sido ele não só um seu brilhante aluno como o primeiro a comandar tropa no exterior, resolveu inaugurar hoje, ás 9 horas, em sua sede o seu retrato. Para assistir a essa demonstração de apreço e camaradagem o comandante daquela Escola, general Alencar Araripe, convidou o ministro da Guerra, todos os generais em serviço nesta guarnição, bem assim, todos os antigos expedicionarios que se encontram, servindo nesta capital.

Octavio Babo Filho
ADVOGADO
Rua 1.º de Março, 6-Tel. 43-6256

Tribunal Regional Eleitoral do Distrito Federal

Sob a presidencia do desembargador Afranio Antonio da Costa, reuniu-se ontem, em sessão ordinaria, o Tribunal Regional Eleitoral do Distrito Federal.

Depois de lida e aprovada a ata da sessão anterior, o Tribunal, na materia do expediente, ficou ciente da comunicação recebida do Superior Tribunal que, pela Resolução n. 1.300, decidiu que o domicilio da mulher casada é o do marido na vigencia da sociedade conjugal.

Recebeu ainda o Tribunal uma comunicação relacionando os Partidos com registro definitivo no T.S.E. até o dia 15 do corrente, que são os seguintes: Partido Social Democratico, União Democratica Nacional, Partido Republicano, Partido Libertador, Partido de Representação Popular, Partido Comunista do Brasil, Partido Democrata Cristão, Partido Trabalhista Brasileiro, Partido Republicano Democratico, Partido Orientador Trabalhista, Partido Social Progressista, Esquerda Democratica e Partido Trabalhista Nacional.

A seguir, foram julgados diversos processos de duplicidade de inscrição, tendo o Tribunal mandado cancelar um dos titulos de diversos eleitores duplamente inscritos.

Associação Democratica de Cascadura

Por não haver numero legal para a realização da Assembléia Geral Ordinaria, marcada para 14-XII-46, ficou deliberado, pela Diretoria, seja ela efetuada, no dia 18 proximo, quarta-feira, ás 20 horas, em primeira convocação e ás 20,30, em 2.ª convocação, com a seguinte Ordem do Dia:

a) — Leitura da ata da Assembléia; e

b) — Informes.

Rio, 14-XII-946.

J. Martins Teixeira,
Secretario geral

COLCHÕES

Vendas por atacado e a varejo. Compre o seu colchão diretamente na fabrica com grande abatimento. Aceitam-se encomendas e reformas para o mesmo dia; levamos mostruario a domicilio. R. Santana, 181 — Tel. 32-5066.

Exposição de Trabalhos Escolares, na Escola Técnica Nacional

Inaugura-se hoje, ás 15,30 horas, na Escola Técnica Nacional, á Avenida Maracanã n. 229, a Exposição de Trabalhos Escolares feitos em 1946.

Ao ato inaugural, que será levado a efeito pelo sr. ministro da Educação e Saude, dr. Clemente Mariani, comparecerão diversas autoridades, professores e chefes de industria.

A partir das 13 horas de hoje 18 do corrente, será a Exposição franqueada ás familias dos alunos e ao publico em geral, ficando aberta até o dia 22 do corrente.

Para Vereador no Distrito Federal

Vote com o Partido Republicano Democratico, nos candidatos ANSELMO PASCHOA, NATANAEL DIAS BATISTA e JOEL DE OLIVEIRA LIMA, que atendem aos seus amigos, ás terças e sextas-feiras, das 17 ás 19 horas. Rua da Constituição, 32, sobrado.

Dr. Carlos Liberalli
E
Dr. Evaldo de Oliveira
MEDICOS
DIARIAMENTE DAS 13 ÁS 16 HORAS
RUA CANDELARIA, 83-1.º
TEL. 23-1260

Remodelado o Salão de Festas do Cordão da Bola Preta

Realizou-se, ante-ontem, a inauguração dos melhoramentos do salão de festas do tradicional Cordão da Bola Preta, com a presença de numerosos associados e cronistas carnavalescos.

Aos jornalistas presentes foi oferecido um "cock-tail", tendo usado da palavra varios diretores do C. B. P. e representantes da cronica de carnaval da cidade.

Em seguida, tiveram lugar as danças que se desenvolveram num ambiente de animação, como ensaio para o Carnaval que vem perto.

Acessórios para Automoveis
FORD - CHEVROLET

Amortecedores, chapas de pressão de embreagem, setores de direção, carburadores, segmentos, rolamentos, macacos, correias, tapetes, motores, engrenagens, radiadores, etc., etc.

"O COLEGA AUTO PEÇAS LTDA.".
1910-B — RUA ALEGRIA — 1910-B
28-4311 — Peça para chamar o COLEGA

TELEPHONE
— a marca de confiança —
Os vinhos preferidos pela sua pureza e otima qualidade — Branco ou Tinto — Barbera — Clarete ou Moscatel.
A' VENDA EM TODA A PARTE, EM GARRAFAS, MEIAS E GARRAFÕES DE 5 LITROS

FORO MILITAR

O Superior Tribunal Militar julgou ontem em sessão secreta o processo de Florencio Vieira, absolvido na instancia inferior e julgou nulo o processo de Benedito Fernandes, na parte que o condena como incurso na sanção do art. 181 § 3.º, c/ o § 4.º do Codigo Penal, por incompetencia de foro militar unanimemente; e confirmou a sentença, apelada que o condenou a seis meses de prisão, como incurso na sanção do art. 171 do referido Codigo, contra os votos dos ministros Cardoso de Castro, Alvaro de Vasconcelos e Ari Pires, que o absolviam.

HOJE — Reunião do Conselho Permanente de Justiça para conhecer dos seguintes casos: preliminar de incompetencia arguida pela promotoria no processo a que respondem os guarda civis ferroviarios — Alcides Ferreira Santana — Valdemiro Frazão e Aureliano Jorso Guimarães. Sumario de culpa do soldado Francisco de Paula Leite, acusado dos crimes previstos nos artigos 181 e 182 do Codigo Penal. Declinatoria FORI levantada no processo instaurado contra o motorista civil Floriano Correa de Azevedo. AMANHÃ — Sessão do Conselho Especial de Justiça, a que responde o ten. Wheastone Pereira da Fonseca sob a presidencia do ten.-cel Manuel da Silva Seios, devendo nela prestar, ás 13 horas, o compromisso da lei os capitães juizes Luiz Linhares da Fonseca e Henrique Ramos de Moura. DEPOIS DE AMANHÃ — Reunião do Conselho Especial de Justiça, sob a presidencia do general Borges Fortes de Oliveira, para ouvir a testemunha capitão Anibal Gangel do Amaral e proceder o interrogatorio dos acusados.

O general Silva Junior, ministro presidente do Superior Tribunal Militar, achando-se já restabelecido do mal subito de que fora há dias acometido, reassumiu o seu cargo, presidindo os trabalhos da sessão de ontem daquela alta Corte de Justiça.

PASSADEIRA DE PLATINA

O Superior Tribunal Militar, na sessão de ontem, julgou merecerem a passadeira de platina por contarem mais de quarenta anos de bons serviços os almirantes Flavio Figueiredo de Medeiros e João Paiva de Azevedo. Foram relatores os ministros Ari Pires e Edgar Facó, respectivamente.

Na Escola de Estado Maior

MARCADA PARA O DIA 19, A ENTREGA DE DIPLOMAS

Com a presença do presidente da Republica, ministros de Estado, generais das forças de terra, mar e ar, comandantes de corpos, diretores de estabelecimentos e chefes de repartições, realiza-se no proximo dia 19, ás 10 horas, a cerimonia de entrega de diplomas aos oficiais alunos que concluiram no corrente ano o curso da Escola de Estado Maior. Para essa solenidade o comandante daquele Estabelecimento, general Alencar Araripe, organizou esmerado programa. Os diplomados são em numero de 57, sendo 2 do Exercito Paraguaio, 9 das Forças Aereas Brasileiras e 46 do Exercito brasileiro.

No Rio o General Castelo Branco

Chegou a esta Capital a chamado do ministro o general Castelo Branco, comandante da 9.ª Região Militar e guarnição do Estado de Mato Grosso. Esse oficial general apresentou-se ontem aquele titular com quem conferenciou demoradamente, devendo regressar dentro de poucos dias. Durante sua ausencia ficou naquele comando o general Lamartine Paes Leme.

Dr. Paulo Perissé
Varizes — Intestinos — Reto e Anus
Hemorroidas sem operação
Av. Rio Branco, 108 - 10.º s/1013 — Ed. Martinelli
Consultas diariamente das 13 ás 15 — Hora marcada
Fone: 28-4531

5.ª-FEIRA ULTIMA VESP. A'S 16 HS

ALDA GARRIDO no RIVAL
(Ar refrigerado)
HOJE: Sessões ás 20 e 22 hs

GUERRA AO CASAMENTO
3 atos engraçadissimos de EURICO SILVA

SEXTA-FEIRA — DIA 20
" A GILDA DO BARRETO "
de ALDA GARRIDO e A. ALENCASTRE

FILET DE BACALHAU
Importado diretamente da Noruega

O ABATEDOURO MODELO BRASIL S. A. (BRASILAVES), comunica ao publico que acaba de chegar nova partida desse excelente produto, que se encontra á disposição dos srs. consumidores nos seus postos de venda: Mercado Municipal, rua Afonso Cavalcante n.º 179; Avenida Amaro Cavalcante n.º 1.959; nos mercados regionais: São Sebastião, São José, São Jorge, São Lucas, São Pedro, São João, Santo Antonio e São Bento, e nas demais casas do ramo: inclusive:

Casa Heim, rua da Assembléia n.º 119
Bar Carioca, Largo da Carioca n.º 8
Casa Flora, rua da Carioca n.º 16
Casa Osorio, rua Barata Ribeiro, 402
Casa Barcas — Rua Clapp n.º 1
Bar Imparcial, rua Arquias Cordeiro n.º 312
Casa Esperança, rua 7 de Setembro n.º 233
Casa Goulart, Praça Tiradentes n.º 33
Em Niterói: rua Visconde de Uruguai n.º 583

Pontualidade -
Condição de bom êxito!

Em igualdade de condições vencem, nos seus empreendimentos, os homens que cultivam a pontualidade. ESKA, relógio suíço antimagnético, dá personalidade aos que o possuem, por seus modelos elegantes e distintos. Com sua precisão tradicional, é o relógio das pessoas pontuais. Prime pela pontualidade nos seus encontros, usando um ESKA.

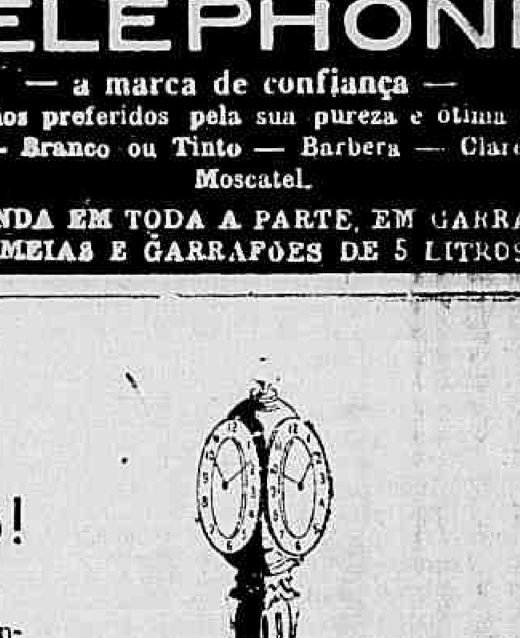

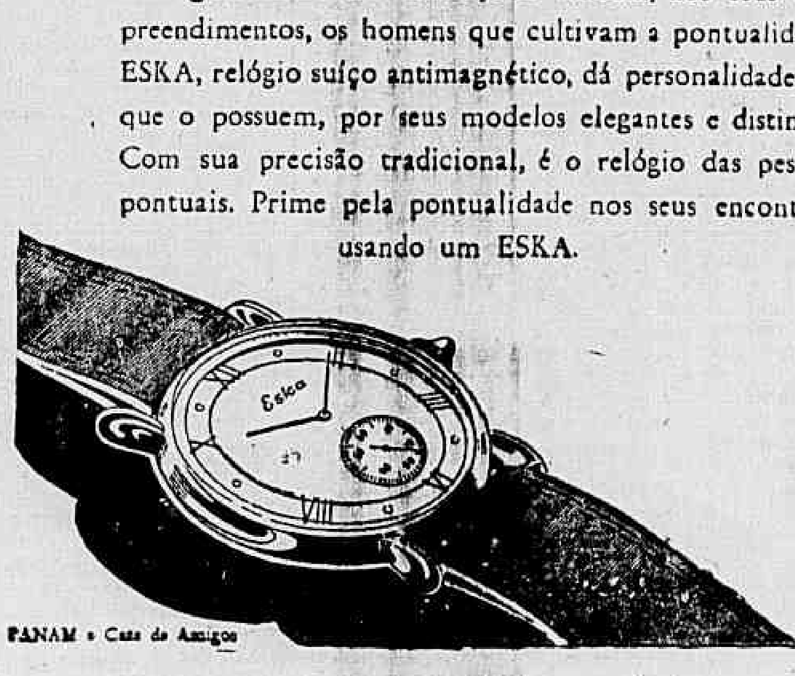

Eska
RELÓGIO SUÍÇO ANTIMAGNÉTICO

PANAM • Casa de Amigos

TEXTO DA ENTREVISTA DO SR. BENEDITO VALADARES

(Resumo publicado na 1.ª pagina)

Dando inicio á entrevista, que se realizou em seu apartamento á rua Raul Pompéia, em Copacabana, o sr. Benedito Valadares passou ás mãos dos jornalistas as declarações, cujos trechos principais passamos a reproduzir:

"Quando se verificou a dissidencia no Partido Social Democratico, Seção de Minas Gerais, com as candidaturas Bias Fortes e Carlos Luz, ficando ao lado daquela 17 membros da Comissão Executiva e solidarios com o ultimo apenas sete membros da aludida Comisão, quem conhece a politica mineira perceberia, desde logo, que a maioria absoluta do Partido apoiava a candidatura Bias Fortes. Entre os partidarios do sr. Carlos Luz figurava o senador Melo Viana, cujo afastamento da atividade politica no Estado por varios anos, determinou que muitos dos seus amigos assumissem outros compromissos. Apesar de contarmos com a maioria absoluta do partido, e ser de principio comezinho que o dever da minoria é acatar a decisão da maioria, não tivemos duvida, o sr. Bias Fortes e nós, que o apoiavamos, em concordar que se afastassem as duas candidaturas para se chegar a uma formula conciliatoria. A isso se opuseram tenazmente o sr. Carlos Luz e os seus partidarios. Como viram, porem, que o eminente presidente Dutra não podia manter em Minas o governo parcial, que lá se achava, praticando os atos mais violentos contra seus amigos que, diga-se de passagem, são o que nos distinguem com a sua solidariedade, resolveram entrar em entendimentos para a escolha de um terceiro candidato. Quando se esperava que a escolha recaisse em um nome neutro, apresentaram os dos srs. Artur Bernardes, Melo Viana e Wenceslau Braz, todos dignos da investidura, mas partidarios da candidatura Carlos Luz. No proposito de apaziguamento, que sempre norteou a nossa atitude, resolvemos, de inteiro acordo, com o nosso candidato sr. Bias Fortes, aceitar a indicação do mais moderado dos tres nomes sugeridos, o sr. Wenceslau Braz, homem de passado liberal comprovado nos altos cargos que ocupou na Republica.

Na reunião havida em casa do doutor Otacilio Negrão, onde tivemos oportunidade de assinar um telegrama cuja redação coube ao doutor Noraldino Lima, declaramos a este, que só iriamos para a candidatura Venceslau Braz, se, em realidade, estivessem os nossos adversarios imbuidos no mesmo espirito de concordia que nos animava, e fosse retirado o então interventor de Minas, para ser nomeado um elemento que fosse garantia de imparcialidade.

Agradou-nos a nomeação feita pelo presidente da Republica porque alem de amigo do dr. [illegible], do dr. Noraldino Lima, Venceslau Braz conhece bem a politica mineira, e, assim estavamos certos de que iria ele para o governo de Minas com o espirito de harmonia a que aludimos, procurando congregar as duas alas dissidentes do PSD principal objetivo da candidatura Venceslau Braz. Contrariando essa previsão, o sr. Noraldino Lima conservou os secretarios do governo a que sucedeu, substituindo um genro do sr. Venceslau Braz pelo lider da ala do doutor Carlos Luz, o sr. Alfredo Sá, a quem coube a pasta politica, preenchendo apenas uma secretaria tecnica que estava vaga, por um partidario da candidatura Bias Fortes.

No exercicio do governo, deixou o novo interventor de atender a reclamações dos membros da Comissão Executiva e dos diretorios municipais, no sentido de serem alterados os atos injustos do seu antecessor, atos esses que culminaram na remoção de professores por motivos meramente politicos, e na compressão exercida contra os nossos correligionarios do interior, por parte de delegados militares enviados com esse objetivo, para os diversos municipios mineiros.

Somente depois de muito esforço, consegui, por ocasião da minha penultima viagem a Minas, a mudança de dois delegados militares, um dos quais, pela sua atitude provocadora, quase ocasionava serio conflito em determinado municipio mineiro. Ao mesmo tempo o ambiente no interior de Minas era de maior descontentamento nas fileiras do PSD devido ao prestigio que o governo dispensava ao PR.

Tudo isto acrescido da preferencia que timbrava em acentuar o interventor Noraldino Lima pela politica dos srs. Melo Viana e Carlos Luz (sobretudo por ser o sr. Noraldino Lima amigo intimo do candidato Venceslau Braz) formou no Estado um ambiente de grande exaltação e revolta, impossivel de ser contido, e que veio, afinal, explodir na convenção dos diretorios municipais. A todos os convencionais ressaltei a necessidade de serem mantidos os compromissos assumidos, mas de todos recebi a resposta de que eram reciprocos os compromissos citados e, assim, se não eram respeitados para com o Partido, tambem não podiam obrigar ao voto em favor do sr. Venceslau Braz, cujo nome acatavam e respeitavam, mas que se eleito iria fazer a politica do Estado em favor dos srs. Artur Bernardes e Melo Viana.

Sabedor do movimento que se processava na Convenção, o presidente Venceslau Braz dirigiu ao senador Melo Viana uma carta, já do conhecimento publico, desistindo da sua candidatura, carta essa que, na Convenção, foi lida pelo proprio senador.

E depois:

Na sucessão dos acontecimentos, que acabo de relatar, só competiria aos membros da Comissão Executiva, filiados que somos a um partido democratico, acatar a decisão soberana da Convenção, a que, incumbe, pelos nossos Estatutos indicar o candidato a governador do Estado.

Quanto a mim, sempre foi meu pensamento externado perante os membros da Comissão Executiva, mesmo quando estavam em jogo as candidaturas Carlos Luz e Bias Fortes, acatar a decisão da Convenção, qualquer que fosse o resultado.

Finalizando, devo declarar que o Partido Social Democratico em Minas está coêso em torno do governo do presidente Eurico Gaspar Dutra, tendo sido votado na Convenção uma moção de solidariedade a sua excia., cujo nome foi repetida e entusiasticamente aclamado."

PERGUNTAS E RESPOSTAS

P. — Declarou o sr. que "só iria para a candidatura Venceslau Braz, se, em realidade, estivessem os nossos adversarios imbuidos do mesmo espirito de concordia que os animava." Por que razão não ressalvou essa posição em seu telegrama de apoio ao sr. Venceslau?

R. — Não seria admissivel que, nesse telegrama, acentuassemos uma questão dessas.

P. — Atribulu o sr. a atitude do PSD, as perseguições sofridas por seus correligionarios no interior. Durante o periodo que antecedeu a Convenção, o sr. deu conhecimento do que se passava em Minas ao presidente da Republica?

R. — Várias vezes estive com o sr. Noraldino Lima, fazendo-lhe sentir a gravidade da situação em face do que se passava nos municipios.

P. — Póde o sr. nos dar exemplos concretos de perseguições politicas?

R. — Em Miraí, o prefeito, que era da facção do sr. Pedro Dutra, foi substituido por elementos da oposição. O sr. Murilo Rubião foi afastado da Radio Inconfidencia. Em Curvelo, em Bocaiuva e muitos outros municipios — praticamente em todos os municipios — fez-se sentir a coação do governo. Ora, sendo o interventor federal, sr. Noraldino Lima, pessoa da confiança do sr. Venceslau Braz, a impressão resultante foi a de que esse seria o caminho do governo Venceslau.

P. — Por que razão nunca o partido denunciou publicamente essas perseguições?

R. — Porque declarei ao presidente Dutra que procuraria evitar aborrecimentos para seu governo, através de declarações na Camara.

P. — Qual a sua impressão relativa á reação do presidente da Republica, diante da resolução do PSD, invalidando um compromisso que levava a garantia da sua assinatura?

R. — O presidente Dutra está presidindo uma democracia. Se acontecimentos supervenientes determinaram a presente alteração politica, vitalmente s. ex. acatará essa decisão adotada na Convenção do partido.

P. — Acaso tem conhecimento de qualquer manifestação do presidente Dutra sobre a questão?

R. — Não sei de nada; passamos um telegrama ao presidente Dutra e não recebemos resposta.

P. — Não achava mais justo que, antes de ter assumido o compromisso, houvesse antes consultado os diretorios do interior?

R. — Não há duvida. Erramos. Esse tem sido um processo usado pela UDN, com muito bons resultados.

P. — Que pensa do candidato da UDN, sr. Milton Campos?

R. — Acho otimo candidato. Com qualquer dos dois candidatos Minas estaria muito bem.

A seguir, o sr. Benedito Valadares confessou-se amigo dos chefes trabalhistas, para confirmar que o PTB deveria apoiar o sr. Bias Fortes.

Já em relação á entrevista do sr. Vargas, não houve argumentos que convencessem ao sr. Benedito para o pronunciamento a respeito. Era uma questão interna do PSD gaucho.

— Mas, o sr. é presidente do PSD.

— Mas, o PSD é mais uma federação de partidos.

— Mas, o sr. Cirilo Junior pronunciou-se na Camara como lider [illegible]

Nada. Não houve jeito do sr. Benedito Valadares dar sua opinião.

Outra pergunta que ficou sem resposta foi aquela referente á coação exercida pelo governo, através dos prefeitos do proprio sr. Benedito Valadares — conforme acentuamos, de inicio.

Finalmente, o sr. Valadares manifestou sua convicção na vitoria do sr. Bias Fortes, dizendo que o politico barbacenense era de grande habilidade politica, "sabendo como tirar um cisco da manga do eleitor".

Dr. Americo Caparica
Clinica Medico Cirurgica
Consult. R. Visconde do Rio Branco, 31 — Tel. 42-2056
Diariamente das 16 as 19 hs.
Res. Rua Paulo de Frontin 103-2.º — Tel. 32-1875

Carlos Wehrs & Cia. Ltda. e a Sua Última Realização

A MAIS ANTIGA CASA DE MUSICA DO BRASIL, INAUGURA UMA FILIAL NA AV. RIO BRANCO — PIANOS ESSENFELDER E OS MAIS MODERNOS APARELHOS RADIOS EM EXPOSIÇÃO

O cliché acima mostra parte da seleta assistencia que abrilhantou com sua presença o ato inaugural da filial da Casa Carlos Wehrs, na Av. Rio Branco

A firma Carlos Wehrs e Cia. Ltda., inaugurou, na ultima sexta-feira, dia 13, as luxuosas instalações de sua filial á Avenida Rio Branco, 257, andar terreo, do edificio S. Borja.

Ao ato compareceram inumeros professores de musica e compositores, instrumentistas, amantes de bel-canto, jornalistas e elementos de real valor no nosso meio musical.

Dando inicio á solenidade, usou da palavra o sr. Berthold Hauer, um dos fundadores da fabrica de pianos Essenfelder.

O orador, em suscintas palavras, contou a historia da introdução do piano em nosso pais.

Como as nossas "doninhas" e "ia-iás" se apegavam, de corpo e alma ao sonoro instrumento, fazendo deslizar os esguios dedos pelos alvos teclados, arrancando acordes e melodias dolentes, muito em acordo com o espirito romantico da epoca.

Relatou, por exemplo, que o piano estava tão ligado á vida da familia brasileira que, ninguem, jamais, pensaria em se casar, caso não pudesse adquirir um desses instrumentos. Era parte integrante do enxoval da noiva. E um piano naqueles bons tempos, custava a "exorbitancia" de um conto de réis.

Depois, falando sobre a qualidade dos pianos fabricados com madeira brasileira, afirmou serem eles os mais sonoros e de mais belo aspecto.

Baseava a sua afirmativa no arduo trabalho de seleção de madeiras que fez quando, em 1889, aqui esteve percorrendo varios Estados e escolhendo material em condições, para construir os pianos "Essenfelder". E, concluiu declarando que só o Estado do Paraná pode competir, em madeiras, apropriadas para o fabrico de pianos, com qualquer pais do mundo.

As palavras do orador foram bastante aplaudidas. A seguir, um dos convidados, expressando o modo de sentir dos presentes, diante da luxuosa instalação da filial da Casa Carlos Wehrs, e sua perfeita organização, falou sobre os beneficios que os seus dirigentes têm prestado aos musicos de todo o pais, ha quase um seculo. Unica do seu genero, disse o orador, possuindo tudo que se deseje em matéria de musica como sejam orgãos eletricos, partituras de operas e operetas, vasto repertorio de musicas liturgicas e profanas, instrumentos musicais, desde o violino de linhas classicas á complicada bateria para "jazz", possui tambem a Casa Carlos Wehrs, livros didaticos sobre a materia, assim como obras romanceadas sobre a vida dos maiores compositores e instrumentistas hodiernos ou passados.

Ao "champagne" um dos socios da firma, que é composta pelos srs. Numa Hess, Carlos Wehrs Filho, Gustavo Eulenstein e Hebert Eulenstein, percorrendo as dependencias da nova filial da Casa Carlos Wehrs, declarou-a inaugurada. E nós de lá nos retiramos certos de que a firma continuará merecendo a preferencia daqueles que se dedicam á arte musical.

Dentre as inumeras pessoas que abrilhantaram com suas presenças a solenidade inaugural, da filial da Casa Carlos Wehrs, notamos as seguintes: desembargador Vicente Piragibe, dr. João Atibêre da Cunha, d. Joanid'a Sodré, diretora da Escola Nacional de Musica; professoras Laura Barroso Neto e Rosinide Freitas; professores Agnelo França, Luiz Amabile, Francisco Mignone e Oscar Borgerth; senhora Dorothéa Wehrs e os senhores cap. José França e Djalma De Vincenzi.

Blum Formou Gabinete Apenas Com Elementos do Partido Socialista

(Conclusão da [illegible] Pag.)

ção dos direitistas extremados.

Esse governo de partido minoritario, unico na historia recente, foi formado com o tacito apoio dos outros partidos, porque terá curta duração e as suas tarefas são tão urgentes, que nenhum partido assumiria a responsabilidade de impedir a sua posse.

O lider socialista, que foi arrastado novamente para a cena politica em virtude da insistencia dos seus correligionarios, tornou bem claro que permanecerá como primeiro ministro apenas algumas semanas para pôr em pratica certas medidas economicas e melhorar a atmosfera que paira sobre a Indochina. Nem os comunistas, nem os republicanos populares se opuseram a que os socialistas pusessem em seu programa de governo drasticas reduções economicas que serão impopulares e acerbamente criticadas.

A formação de um governo pan-socialista foi o ultimo recurso que se apresentou a Blum, ao fracassar nos esforços por um gabinete quadripartite de comunistas, socialistas, republicanos da esquerda e republicanos populares.

REUNIU-SE COM SUB-SECRETARIOS

O gabinete realizou a sua primeira reunião ás 18.30 horas, para preparar a sua declaração ministerial, na presença dos sub-secretarios já nomeados, que são os seguintes:

Albert Gazier e Lamine Guye — Presidencia da Republica.

Pierre Metayer — Ministerio do Exterior.

Paul Bechard — Ministerio dos Armamentos.

Jean Raymond Guyon — Ministerio das Finanças.

Jean Minjoz — Ministerio do Comercio e Distribuição.

René Schmitt — Ministerio da Reconstrução.

Jean Biondi — Ministerio do Interior.

Vincent André — Ministerio da Educação Nacional.

N. Rellet — Ministerio das Obras Publicas.

AUTORIZADO PELO TRATADO

Para a formação desse gabinete, Blum recebeu autorização do Comité Executivo do Partido Socialista. A decisão foi tomada depois que se comprovou o fracasso em estabelecer acordo com o Partido Comunista, a União da Esquerda Republicana e o M.R.P. sobre a distribuição dos postos-chave. Esta manhã, a Esquerda Republicana deu a conhecer que não aceitaria um comunista como ministro da Defesa Nacional. Blum havia anunciado tambem a sua resolução de aparecer amanhã diante da Assembléia com um governo em ordem, para deliberar imediatamente sobre prementes questões orçamentarias.

Os socialistas contam com cento e um deputados dos 618 que compõem a Assembléia Nacional, colocando-se em terceiro lugar depois dos comunistas e do MRP. Para obter o apoio dos comunistas, Blum conferenciou esta manhã com Jacques Duclos e Maurice Thorez, depois do que os seus visitantes foram apenas elementos do Partido Socialista, como Guy Mollet, secretario do Partido, e o antigo ministro dos Transportes Jules Moch além de André Le Trocquer e Felix Gouin. O proposito original de Blum era formar um governo de "união nacional", incluindo todos os partidos e apresentando-se á nação como verdadeiramente representativo e capaz de assumir a plena responsabilidade por um programa de emergencia para resolver problemas cuja solução não pode esperar.

Mentiras de Vargas Sobre a Imprensa

(Conclusão da 1.ª pagina)

diz o senador Getulio Vargas: "Ninguem foi preso por uso ou abuso da liberdade de imprensa. Um Conselho de Imprensa orientava esse assunto. E a lei que criou o DIP aboliu a pena de prisão para os jornalistas profissionais".

Mais uma vez o antigo ditador está esquecido. O decreto-lei n. 1.915 que criou o DIP, não cogita da "prisão de jornalistas profissionais". Em seus 20 artigos não lê, nem se encontra, referencia a essa "magnanimidade" do Ditador.

O CONTROLE DA IMPRENSA

Demonstrando ser amigo da imprensa, diz o senador Getulio Vargas: "Nunca me preocupei em organizar a "minha imprensa". De fato, o ex-ditador não precisava ter a "sua imprensa". Todos os jornais estavam "amarrados" ao DIP e, para esclarecimento, é bastante que se leia a alinea "q", do art. 2.º, que diz: "autorizar mensalmente a devolução dos depositos efetuados pelas empresas jornalisticas para a importação de papel para imprensa, uma vez demonstrada, a seu juizo, a eficiencia e a utilidade publica dos jornais ou periodicos por elas administrados ou dirigidos".

Para que queria o ditador organizar a "sua imprensa", se dispunha de todos os jornais. Alem a censura, havia uma "espada de Damocles": os depositos do papel importado, que nunca foram recolhidos. Porem, se um jornal pretendesse ser independente, era facil suprimi-lo: bastava o DIP cassar a isenção do imposto e qual a empresa jornalistica capaz de resistir comprando papel nacional a Cr$ 6,50 o quilo? Isto, punição indireta, porque de punições diretas — suspensões e fechamentos de jornais — os casos são multiplos e de memoria geral.

TAMBEM NÃO É VERDADE

O sr. Sampaio Mitke poderia dar ótimos esclarecimentos de como funcionava a censura aos jornais, para evitar a "infiltração estrangeira" e o controle da "Havas, francesa, pelos alemães", bem como da atuação da Transocean. No entanto, melhores informes, colecionados e catalogados, possui a Agencia Meridional. Nosso confrade Borba Tourinho publicou, numa série de artigos, pelos Diarios Associados, as ordens expedidas pela censura do DIP.

Durante a guerra, com o Brasil já quase beligerante, era proibido divulgar as vitorias dos Exércitos russos ou das derrotas alemãs. Nem os afundamentos dos navios brasileiros puderam ser noticiados. Houve casos de se aguardar um mes e mais para se noticiar esses fatos, e detalhes mais importantes foram omitidos. Basta lembrar o metralhamento de um navio nacional no Mediterraneo pelos aviões nazistas, de divulgação proibida, enquanto se forçavam notas contra a Inglaterra, por imposição do DIP.

Fazendo intriga, diz o atual senador que os jornalistas foram seus amigos. Isso, tambem não é verdade. Houve, apenas relações naturais entre a imprensa e o chefe do governo. Se houvesse amizade, o sr. Getulio Vargas teria a seu lado a imprensa quando foi derrubado do poder, em 29 de outubro.

MUDANÇAS
GUARDA MOVEIS
COPACABANA
dir. ex-aux. de Leandro Martins
47-3232 — 47-0997

Serviço Aéreo
VARIG
A pioneira no Brasil
RIO
S. PAULO
CURITIBA
FLORIANOPOLIS
R. G. DO SUL
MONTEVIDEU
PASSAGEIROS • CORREIO • CARGAS • VALÔRES
AV. RIO BRANCO esq. STª LUZIA - edif. RIO BRANCO - RIO

Neutralidade em Minas e em Pernambuco

(Conclusão da 1ª pag.)

um grande mineiro, escolhida pelas diversas correntes politicas, agindo com imparcialidade, como o caso, aliás, determinava. Em face da nova situação, criada com a atitude da convenção do PSD, o governo indicará para o cargo de interventor um mineiro ilustre, não residente no Estado, afastado, assim, da politica, uma vez que todos os residentes em Minas já tomaram posição nos quadros politicos. O governo continuará, na nova situação, a manter a mesma atitude de imparcialidade anteriormente assumida.

INQUERITO EM PERNAMBUCO

Falando sobre a situação em Pernambuco, o sr. Costa Neto aludiu á troca de telegramas, noticiada pela imprensa, entre o ministro da Justiça e parlamentares pessedistas pernambucanos, "aliás seus grandes amigos da Constituinte e aos quais dedica grande amizade".

Em sua resposta, colocou o ministro Costa Neto uma palavra conciliatoria que infelizmente não foi compreendida no seu verdadeiro sentido. Daí a resposta ao seu telegrama, publicada na imprensa. Este ultimo despacho não foi respondido porque pela sua propria natureza não pede resposta. Demanda averiguações e providencias que foram tomadas. Os fatos alegados no despacho serão objeto de um inquerito. Em torno dos rumores da ida de um emissario especial do governo a Pernambuco disse que o fato está sendo objeto de cogitações.

ELEIÇÕES

Em torno das eleições de 19 de janeiro declarou que tudo está preparado para sua realização. A Lei Eleitoral de emergencia já foi aprovada pelo Congresso e o Tribunal Superior Eleitoral está enviando as instruções necessarias aos tribunais regionais nos Estados, bem como o material eleitoral indispensavel. Em sua maior parte, as convenções politicas já escolheram seus candidatos. A situação interna e de ordem e tranquilidade absolutas, nada existindo que possa justificar os rumores que os jornalistas transmitiram, no sentido de não haver eleição naquela data.

O SR. GETULIO QUER UNIFICAR O PTB PAULISTA

(Conclusão da 3ª Pag.)

ATIVIDADES DA ESQUERDA DEMOCRATICA

A Esquerda Democratica fará realizar no dia 19, quinta-feira, largo do Humaitá, em Botafogo, lgo. do Humaitá, em Botafogo, apresentação de alguns de seus candidatos á Camara Municipal, e exposição de seu programa. Falarão os seguintes oradores: prof. Castro Rebelo, Porto da Silveira, Manuel Tiburcio, Maria Luiza Bitencourt, deputado Hermes Lima, Rodrigo Duque Estrada, Americo Azevedo Junior, Clovis Ramalhete e Francisco Poliguar Dimacau. Com o mesmo fim fará realizar a ED, dia 21, tambem ás 20 horas, um "meeting" politico no Jardim Botanico na Ponte de Tabuas.

TELEGRAMA AO SR. VENCESLAU BRAZ

O sr. Virgilio de Melo Franco enviou ao sr. Venceslau Braz o seguinte telegrama:

"Ilmo. sr. dr. Venceslau Braz — Rio — Recusei-me publicamente a apoiar sua candidatura ao governo de Minas e contra ela votei no seio do meu partido, embora reconhecesse e proclamasse suas nobres qualidades de bom mineiro, a quem o nosso Estado e o Brasil devem incontestaveis serviços. No momento, porém, em que a explosão de inominavel movimento de traição mancha as tradições da nossa terra mineira, num episodio sem precedentes na historia politica do Brasil, saudo em v. excia. as virtudes tradicionais de lealdade e respeito a palavra empenhada, que sempre foram o orgulho da nossa gente. (a.) — Virgilio de Melo Franco".

A resposta do sr. Venceslau Braz foi a seguinte: — "Sensibilizaram-me profundamente nobres palavras seu telegrama. Um cordial abraço de agradecimento. — Venceslau Braz".

COMENTARIOS DO "ESTADO DE MINAS"

BELO HORIZONTE, 16 (Asapress) — Comentando os recentes acontecimentos politicos aqui desenrolados, diz o matutino "Estado de Minas": — "O povo mineiro está estarrecido diante do atentado á moral politica que se cometeu na convenção do PSD. Cumpria antes de tudo á Comissão Executiva do partido exonerar-se e seus membros que votaram pelo sr. Bias Fortes abandonarem a vida publica, porque ficaram definitivamente marcados com o selo da traição. Não se joga impunemente com uma figura do porte do sr. Venceslau Braz, que encarna todas as virtudes civicas e morais dos homens publicos, nobre e representativo no que tem de essencial, e representativo. Triste sinal de decadencia moral dão os pobres lideres pessedistas, para quem a palavra empenhada significa um passe de magica ou um golpe de oportunismo politico".

REJUBILAM-SE OS "AMIGOS DA ONÇA"

BELO HORIZONTE, 16 (Asapress) — Os convencionais do PSD, reunidos na sede do partido, prestaram expressiva homenagem ao ex-interventor João Beraldo, aos deputados Valadares, Kubitscheck e Alkimin, bem como aos demais membros da Comissão Executiva do partido, em sinal de regosijo pelo resultado da convenção.

A CHAPA DO PCB DO RIO GRANDE DO SUL

PORTO ALEGRE, 16 (Asapress) — O PCB organizou a sua chapa de candidatos á deputação estadual, que é composta de operarios, intelectuais, ferroviarios, medicos, jornalistas, advogados e do sr. Guy da Cunha, ex-oficial do Exercito.

VISITA DE CORTESIA AO INTERVENTOR DO PARA'

BELEM, 16 (Asapress) — O deputado udenista Epilogo de Campos esteve em visita de cortesia ao interventor federal, seguindo hoje para a cidade de Bragança, que será a séde de suas atividades politicas.

UM TELEGRAMA DO GENERAL ZACARIAS DE ASSUNÇÃO

BELEM, 16 (Asapress) — O general Zacarias de Assunção enviou ao sr. Alarico Barata, advogado e politico prestigioso no municipio de Obidos, que se tinha retirado das lides politicas em virtude da desunião das oposições. Nesse telegrama, o general Zacarias de Assunção declarou-se encantado pelo vigor civico da população de Obidos, que muito embora cercados pelas autoridades municipais, não deixaram de reagir á altura na defesa de seus direitos politicos.

A Reunião Coletiva do Ministério

(Conclusão da 1ª pag.)

afiltivo problema da carestia de vida.

Finda a reunião, alguns ministros fizeram rapidas declarações aos jornalistas.

O titular da Guerra, general Canrobert Pereira da Costa aludindo ao abono de Natal ao funcionalismo, assunto que foi tratado na reunião, declarou que vê com muita simpatia, estando o mesmo, como todos sabem, entregue ao Legislativo, a quem cabe resolver a respeito.

Referindo-se ao mesmo caso, o sr. Morvan de Figueiredo, titular do Trabalho, declarou, tambem, que ele está dependendo exclusivamente do Legislativo.

Interrogado sobre uma portaria baixada pelo diretor do Departamento Nacional de Previdencia, esclareceu que os estatutos das autarquias e das repartições para-estatais e de economia mista estabelecem gratificações anuais aos seus servidores. Sendo, portanto, uma determinação estatuaria e exequivel.

A proposito, a Secretaria da Presidencia da Republica forneceu á imprensa, a seguinte nota oficial:

"O presidente da Republica, depois de prévia convocação, reuniu coletivamente na manhã de hoje, no Palácio Guanabara, o Ministério, tendo comparecido a essa reunião todos os ministros. Foi examinada a situação do país, no aspecto financeiro e social; e tomadas deliberações atinentes á rigorosa execução do orçamento, e á solução de diversos assuntos ligados aos problemas da produção e abastecimento".

SERÁ PUNIDO O FLAMENGO

VASCO E RIACHUELO, HOJE, NUM JOGO DE EXCEPCIONAL IMPORTANCIA

DECIDINDO O CAMPEONATO CARIOCA DE BASKET — OUTRAS NOTAS SOBRE BASKET

O Campeonato Carioca de Basketball atingirá hoje a sua fase culminante com a realização do jogo entre os lideres Riachuelo e Vasco da Gama. Desnecessario se torna acentuar a excepcional importancia deste confronto, bastando frisar que esta contenda poderá apontar o futuro campeão de 46. Todas as atenções estão voltadas, logo mais á noite, para a quadra do Estadio de São Januario, devendo o choque acima constituir um motivo de atenção para aqueles que apreciam o sensacionalismo no esporte. Tudo indica a realização de um embate movimentado, acreditando-se, mesmo, que os dois bandos entrarão em luta dispostos a empenharem-se e a batalharem o maximo para a conquista de um placard vantajoso.

Tanto para os riachuelenses como para os vascainos o prelio de hoje é de capital importancia pois a vitoria importará na manutenção do primeiro lugar e a derrota significará a queda para o segundo posto e consequente diminuição de possiblidade na conquista do cetro maximo.

Dadas todas estas circunstancias está plenamente justificada a enorme expectativa que vem despertando este cotejo, não sendo de estranhar so vultosa assistencia lotar as amplas dependencias do rink do clube vascaino.

Outro choque de interesse e que poderá definir a situação de um dos candidatos ao titulo é o que será efetuado no rink da rua Campos Sales, onde o America tentará obstar os passos do Fluminense. Este prelio deverá proporcionar um decorrer equilibrado, daí a atuação que vem despertando

Completando a etapa, o Botafogo receberá em sua quadra a visita do Flamengo. Com a espetacular vitoria obtida sobre o Riachuelo os alvi-negros credenciaram-se como favoritos da peleja de hoje.

A rodada oferece os seguintes detalhes: á

C. R. VASCO DA GAMA x RIACHUELO T. C. — Quadra da rua Abilio.

Joaquim de Oliveira Silva e Luiz Marzano, juizes.

Artur Perez, cronometrista.

Pascoal Bruno, apontador.

José Palazzo Filho, delegado.

BOTAFOGO F. R. x C. R. FLAMENGO — Quadra da av. Princesa Isabel — Leme.

Mario de Almeida Santos e Sebastião S. Marinho, juizes.

Silvio Cintra Filho, cronometrista.

José Rodrigeus P. Filho, apontador.

Paulino Lima, delegado.

AMERICA F. C. x FLUMINENSE F. C. — Quadra da rua Campos Sales.

Aladino Astuto e Alberto Ehrlich, juizes.

Elcio de Almeida Santos, cronometrista.

Alberico G. Amorim, apontador.

Helio Q. Nogueira, delegado. gado.

A POSIÇAO E OS PROXIMOS JOGOS

E a seguinte a posição atual dos concorrentes ao Campeonato Carioca de Basket:

1.º — Riachuelo — 9 vitorias e 3 derrotas.

2.º — Vasco — 8 vitorias e 3 derrotas.

3.º — Botafogo — 8 vitorias e 4 derrotas.

4.º — Fluminense — 7 vitorias e 4 derrotas.

5.º — Tijuca — 6 vitorias e 6 derrotas.

6.º — América — 4 vitorias e 7 derrotas.

7.º — Flamengo — 2 vitorias e 9 derrotas.

8.º — Aliados — 2 vitorias e 10 derrotas.

São os seguintes os jogos da proxima rodada:

Aliados x Vasco, Flamengo x Fluminense e Tijuca x América.

FLUMINENSE x MINAS

A Federação Metropolitana de Basket vem de conceder licença ao Fluminense para enfrentar amanhã o Minas T. C

BRILHANTE ESTRÉIA DO RIVER NA PAULICÉIA

Os Argentinos Venceram os Campeões Bandeirantes Por Dois a Um

S. PAULO, 15 (Asapress) — Conquanto correspondendo plenamente aos interesses do grande publico, que lotou inteiramente o Pacaembu', de ver que foi movimentado, intenso e renhido, o match internacional desta tarde, entre o River Plate e o São Paulo, encerrou-se de maneira pouco justa para com a equipe nacional.

Efetivamente, o S. Paulo não merecia perder. A derrota, ainda que por um score honroso, maximé tendo em conta o valor do adversario, foi ingrata para com os esforços realizados e mesmo para o comportamento técnico do conjunto bandeirante. Não se veja nesta consideração intento de diminuir o brilho do feito argentino, que foi, por todos os titulos, meritorio e brilhante. Mas a verdade é que, tambem, o São Paulo agiu com desenvoltura e galhardia, mantendo-se em todo o transcorrer da pugna no mesmo nivel de seu grande antagonista, cuja superior classe não foi motivo de intimidação para os tricolores. Muito ao contrario, como lhes incutiu maior animo e disposição, acicatou-lhes o brio, instigando-os á conquista de um triunfo, que tanto teria de dificil quanto de dignificante e que, diga-se de passagem, fugiu-lhe menos por incapacidade que por falta de ajuda da sorte.

Sobretudo no periodo final, quando passou por fundas modificações e com elas se robustecendo, o São Paulo teve nitida ascendencia técnica e territorial e o empate pintou seguidas vezes mas sem que, entretanto, viesse a se concretizar.

No momento decisivo sempre surgia um imperativo qualquer que vinha burlar a conquista definitiva, fazendo malograr as melhores oportunidades.

E assim o tempo se foi escoando sem dar aos players e publico paulistas a satisfação — seria um justo premio — do tento que, pelo menos, evitaria o revés que, dissemos e repetimos, se tornou injusto.

O empate, seria, na realidade, o resultado que mais bem diria, o que foi o jogo e a ação dos dois quadros. O River, possivelmente, mais técnico, consciente e inspirado; mas o São Paulo mais entusiasta, com maior espirito de luta, mais vibrante.

OS GOALS

A abertura da contagem, verificada aos 14 minutos, de jogo, resultou de um lance infeliz do zagueiro Vaghi.

Ao tentar interceptar uma jogada, acabou por atirar a bola ao fundo de suas proprias redes, com o que se colocou o São Paulo na sua primeira e, aliás, unica vantagem Mas esse lance veio a ser, logo seis minutos depois, plenamente compensado com um outro perfeitamente analogo. Labruna vizou o arco e Renganeschi, ao tentar desviar o tiro, de cabeça, colocou a pelota dentro de seu proprio arco.

E foi somente aos 29 minutos que Loustau veio a conquistar o goal da vitoria.

O primeiro tempo terminou com esse resultado de 2x1 para o River e não veio a sofrer modificação no final.

JUIZ E RENDA

João Etzel foi um juiz apenas regular. Teve uma grande falha ao não consignar um caracterizado foul-penalty cometido por Vaghi em Lelé.

O player carioca foi agarrado e derrubado pelo zagueiro argentino, mas a falta passou em branca nuvem.

O publico, como já ficou dito, foi dos mais numerosos, produzindo a arrecadação de 412.045 cruzeiros.

OS QUADROS

RIVER: — Soriano — Vaghi e Rodriguez — Jacomo — Ongaro e Ferrari — Munoz — Moreno (Baez) — Di Stefano — Labruna e Loustau

S. PAULO: — Gijo — Piolin (Saverio) e Renganeschi — Rui Bauer e Noronha — Barrios (Dja'ma) — Sastre (Nezo) — André (Lelé) — Remo e Teixeirinhas. Todas as alterações foram no 2º tempo.

Não Tinha o Sr. Hilton Santos Autoridade Para Retirar o Team do Campo

A retirada do quadro do Flamengo do gramado, no jogo contra o Botafogo, vai dar pano para mangas.

Os defensores rubro-negros deixaram o campo por determinação do presidente do clube, contudo, segundo as leis, os jogadores em apreço não deviam obedecer áquela ordem, mesmo que lhes parecesse legitima.

Por essa atitude os jogadores do Flamengo estão sujeitos a uma penalidade de suspensão até 10 jogos ou multa de 300 a 1.500 cruzeiros.

Tambem o clube, pelo gesto anti-esportivo do sr. Hilton Santos deverá ser rigorosamente punido com a suspensão de varios jogos ou uma dura penalidade invertida em multa.

Este caso será decidido na reunião do Tribunal de Justiça de sexta-feira, devendo ser acatadas as decisões acertadas do sr. Mario Viana e suspensos Pirilo e Peracio mais severamente do que os seus companheiros, que se negaram a prosseguir a partida.

Vitória dos Brasileiros no Circuito da Boa Vista

TRIUNFOU O VOLANTE FRANCISCO LANDI — PINTACUDA PAROU NA PRIMEIRA VOLTA

Confirmando todas as previsões, o Circuito da Quinta da Boa Vista registrou um dos acontecimentos mais sugestivos da tarde desportiva de domingo. Numeroso publico acorreu áquele parque, tendo o ensejo de presenciar a uma movimentada e interessante corrida automobilistica. Varios momentos de sensação passou a assistencia, tendo a prova proporcionado um desenvolvimento técnico bem apreciavel. Por certo, a corrida seria mais interessante e sobretudo mais sensacional se os volantes italianos — pivots da atração da competição — tivessem desempenhado melhor a sua missão. Pintacuda — nome que levou muitas pessoas ao local da corrida — resolveu desmalar logo na primeira volta, dando uma demonstração cabal da sua deficiencia fisica e nenhum controle medico do Automovel Clube do Brasil. A sua desistencia constituiu a decepção da corrida e se a mesma não fracassou, deve-se á belissima façanha dos corredores brasileiros.

FRANCISCO LANDI O HEROI DO CIRCUITO

Venceu a corrida o nosso patricio Francisco Landi. O vencedor, conduzindo com segurança, destreza e maestria a sua "Masserati", cumpriu os 99 quilometros das 60 voltas na pista de 1.650 metros com a media horaria de 81.500 quilometros. Convem acentuar que Chico Landi venceu de ponta a ponta, tendo passado a linha de chegada com duas voltas sobre o segundo colocado — Bianchi — tres sobre Anuar e quatro sobre Palmiere o unico estrangeiro que chegou ao final.

Durante o desenrolar da prova, verificaram-se varios acidentes materiais, sem danos fisicos, felizmente.

RESULTADO FINAL

Foi o seguinte o resultado final:

1.º — Francisco Landi — Masserati.

2.º — Gino Bianco — Masserati.

3.º — Anuar Geeg — Alfa Romeo.

4.º — Giacomo Palmiere — Masserati.

Reunião do Tribunal de Justiça

Reunir-se-á, hoje, extraordinariamente, o Tribunal de Justiça, da Federação Metropolitana de Futebol para resolver os casos que estão atrasados.

Atletico F. C. 4 x Universal 1

No festival organizado pelo ... no campo do Atlético F. C., sito á rua da Alegria, sem numero, defrontaram-se as duas equipes, Atletico F. C. x Universal F. C., saindo vencedor os atleticanos pelo elevado score de 4 tentos a 1.

A equipe vencedora estava assim constituida:

Ademar — Domingos e Jorge — Rosa — Leitão e Baldo — Diamantino — Mosquito — Tupi — Mirim e Siqueira.

Fizeram os tentos Tury (3) e Diamantino (1).

Inicia-se Amanhã em Ribeirão Preto a Temporada Internacional de Natação

EXIBIR-SE-ÃO ASES DA AQUATICA NACIONAL E ARGENTINA

Amanhã, quarta-feira, dia 18, na cidade de Ribeirão Preto, terá inicio a temporada internacional de natação que o Departamento de Esportes do Estado de São Paulo realizará com o patrocinio da Federação Paulista de Natação e o concurso dos mais destacados elementos da aquatica argentina.

Trata-se de uma grandiosa competição fadada a revestir-se do mesmo amplo sucesso das provas congeneres levadas a efeito em nossos campos esportivos sob os auspicios do D. E. E. S. P.

INTERVIRÃO NADADORES CARIOCAS

A Federação Metropolitana de Natação estará representada nesse grande cotejo pelos seus valores mais expressivos.

Assim é que a sua turma contará com os elementos abaixo mencionados, os quais, no momento, representam, sem duvida, o expoente da aquatica guanabarina:

NADO LIVRE: — Sergio de Alencar Rodrigues — Eduardo Antonio Alijó — Aran Boghosian e Artur Leão Feitosa.

NADO DE PEITO: — Mario Cezar Azevedo da Silveira — Decio Godoy Tavares e Manfredo Leipzger

NADO DE COSTAS: — Paulo Fonseca e Silva e no Monteiro da Fonseca.

CONTINUA FRACASSANDO O MADUREIRA EM SÃO PAULO

S. PAULO, 16 (Asapress) — Pelejando ontem em Baurú, contra o famoso conjunto do Noroeste, o Madureira A. Clube sofreu a sua terceira derrota em campos paulistas. 2 a 1 foi a contagem pela qual o clube interiorano se impôs aos tricolores do suburbio carioca num jogo equilibrado, mas em que somente a defesa visitante apareceu contra todo o quadro local, porquanto a sua ofensiva esteve completamente nula.

Por ter sofrido uma fratura no prelio anterior, em Birigui, o centro-avante Bidon não pôde atuar, o que concorreu para a desorganização da vanguarda. Adiantam as informações recebidas de Baurú, que tambem o forte calor reinante, com o termometro marcando 35 graus á sombra, prejudicou sensivelmente o desenvolvimento do jogo, mostrando-se os jogadores exausto, ainda na metade do 1.º tempo, que terminou empatado por 1 a 1, tentos de Esquerdinha aos 15 minutos, e Clovis aos 18. Na etapa final, Julinho marcou o tento da vitoria do Noroeste, aos 30 minutos. O arbitro Artur Silva que acompanha a delegação carioca, desempenhou-se a contento na direção.

Denunciado Um Juvenil do Vasco

O Departamento de Amadores, da Federação Metropolitana de Futebol denunciou um juvenil do Vasco de ter atuado contra o São Cristovão sem estar com a sua situação legalizada.

Derrotado o Canto do Rio Em Campos

CAMPOS, 16 (Asapress) — O quadro do Americano, num prelio muito bem disputado, conseguiu abater, ontem, o time do Canto do Rio por 2 a 1.

DR. BELMIRO VALVERDE

VIAS URINARIAS

Comunica a seus amigos e clientes que reassumiu a sua clinica

Consultorio: — Edificio Porto Alegre 11.º andar salas 1118/19 diariamente das 12 ás 15 hs. R. Araujo Porto Alegre, 70. Tel 22-0924

Dr. Americo Caparica

Clinica Medico Cirurgica

Consult. R. Visconde do Rio Branco, 31 — Tel. 42-2056

Diariamente das 16 ás 19 hs

Res. Rua Paulo de Frontin 103-2.º — Tel. 32-1875

Goyo Derrotou Heremon no Clássico "Alfredo Santos"

IMPERTINÊNCIA DE CAÇULA

Como se esperava, Goyo venceu o "Alfredo Santos", destinado a estabelecer o confronto dos 3 com os 4 anos, em tiro de 2 quilometros, que é a maior distancia enfrentada pelos mais moços no seu primeiro ano de atividade, e com a vantagem teorica de 8 quilos, concedida pelos adultos aos criançolas. Raramente, porém, sucede que esse encontro venha a assumir a importancia de um verdadeiro embate entre as gerações: a presença dos expoentes de uma costuma afastar os da outra, pois a época é impropria para exigir de uns e de outros uma carreira com essa caracteristica de quase desafio que teria, se a disputassem os "cracks" de uma e outra idade.

Goyo não a disputou com 50 quilos, o ano passado, quando tudo leva a crer que teria ganho. Reservou-se para ganhá-la com 58, ausentes Garbosa II e Holkar, num pareo que se apresentava com toda aparencia de um descanso. Realmente, seu principal adversario vinha de uma vitoria sobre Pury e Chapada, vitoria que era a segunda de sua campanha. Convenhamos que era um titulo insuficiente para nos preocupar quanto à vitoria de seu irmão mais velho.

Entretanto, a corrida assustou. Heremon acompanhava a corrida com ação muito facil e, quando Goyo passou para a ponta, despedindo Araponga, Heremon se apresentou em vigorosa investida, o que forçou mestre Reduzino a fazer a reta num incessante dar de redeas, tendo, mesmo, recorrido ao chicote, para conservar a pescoço o impertinente irmão, que o obrigou a marcar, na classe, 122 4/5, o melhor tempo da prova, a um segundo do "record" de Ever Ready e Zagal.

A explicação dessa falta de respeito encontra-se na diversidade de estado dos dois Formasterus: o filho de Merobi, um pouco descansado e cheio de carnes, ao passo quê o de Yayá, no ponto até agora culminante de sua carreira, apresentou-se no ultimo furo, sem ter mais o que se tirar. De qualquer forma, sua corrida foi excelente e ele provou ser melhor do que se pensava.

Num gesto de rara fidalguia, comemorando o triunfo, Goyo ofereceu a cada um de seus amigos e admiradores da imprensa, uma excelente caneta-tinteiro, com o nome do homenageado e do ofertante, delicada lembrança que muito nos sensibilizou.

PEDRO DANTAS

O Classico "Alfredo Santos", anteontem disputado no Hipodromo Brasileiro, tem como principal caracteristica o encontro das duas ultimas gerações, com pesos fixados em 58 quilos para os quatro anos e de 50, para os de três.

Os mais velhos estavam condignamente representados pelo seu lider o crack Goyo, enquanto que, os novos contavam com a presença de Heremon, Halo, Quilombo II e Araponga II.

Eleito o grande favorito do publico apostador, Goyo confirmou plenamente não só à essa preferencia, como correspondeu às esperanças dos seus responsaveis.

O filho de Formasterus ganhou firme do seu irmão paterno Heremon, embora na reta seu piloto tivesse que o alertar tal a impetuosidade do ataque do companheiro de Holkar.

Dada a partida, Araponga II, prevalecendo-se da sua velocidade, assumiu de pronto a vanguarda, enquanto Quilombo II, Goyo, Heremon e Halo se enfileiravam a seguir.

Essa ordem só foi alterada no final da grande curva, quando Goyo passou pelo Quilombo II e aproximou-se da lider.

E, logo no inicio da reta, o neto de Asterus dominou a Araponga II e passou a comandar o juizido pelotão.

A esse tempo, Heremon tambem já havia dominado o Quilombo II e depois de passar pela Araponga II, saiu ao encalço do crack dos quatro anos.

Goyo, porém, alertado pelo seu piloto, não permitiu que o seu irmão paterno dele se aproximasse mais do que meio corpo e com essa vantagem cruzou em primeiro lugar a meta final.

1.ª CARREIRA

746 — Premio "Almirante Inhaúma" — Animais de cinco anos, que não tenham ganho mais de Cr$ 100.000,00 em premios de 1º lugar no país — Pesos: 52 quilos, cavalo e egua 50, com sobrecarga — 1.600 metros — Premios: Cr$ 22.000,00; Cr$ 6.600,00 e.... Cr$ 3.300,00.

MIMI, fem., castanho, 5 anos, São Paulo, Bosphoro e Alabarda, do sr. Jaime Santos, 52 quilos, Justiniano Mesquita .. 1º
Flexa, 50 ks., V. Lima 2º
Três Pontas, 54-52 ks., G. Greme Jr., aprendiz 3º
Dadiva 52 ks. C. Pereira .. 0
Folia, 52 ks., E. Castillo .. 0
Trenol, 52 ks., A. Araujo .. 0
Don Fernando, 52 ks., L. Rigoni 0
Foguete, 54 ks., D. Ferreira .. 0

Não correu Aquilon.

Ganho por meio corpo; do 2º ao 3º, meio corpo.

Rateios: Cr$ 45,00 em 1º; dupla (24) Cr$ 134,00; placês: Mimi Cr$ 27,00; Flexa-Trenol Cr$ 49,00.

Tempo: 98:4|5.

Total das apostas: — .. .. .. Cr$ 356.550,00.

Criador: Linco de Paula Machado.

Tratador: Bertucio P. Carvalho.

RATEIOS EVENTUAIS

			Cr$
1—1	D. Fernando-Dadiva	10856	16,00
2	(2 Mimi	3726	43,00
	(3 Aquilon	Nlc.	
3	(4 Foguete	2759	59,00
	(5 Três Pontas	618	262,00
4	(6 Folia	1395	116,00
	(7 Trenol-Flexa	1396	116,00
Total		20250	

		Cr$
11	1715	64,00
12	2999	37,00
13	3043	36,00
14	2166	51,00
23	1454	76,00
24	825	134,00
33	226	488,00
34	1107	100,00
44	251	439,00
Total	13786	

2.ª CARREIRA

747 — Premio "Marcilio Dias" — Animais nacionais de seis anos e mais idade, que não tenham ganho mais de Cr$ 150.000,00 em premios de 1º lugar no país — Pesos: 52 quilos, cavalo e egua 50, com sobrecarga — 1.800 metros — Premios: Cr$ 18.000,00; .. .... Cr$ 5.400,00 e Cr$ 2.700,00.

CONSELHO, masc., castanho, x anos, Pernambuco, Jacques Emile Blanche e Tatarana, do sr. Carlos E. Sabola, 52 quilos, Orlando Serra 1º
Alvinopolis, 52 ks., L. Rigoni 2º
Old Plaid, 52 ks., E. Castillo.. 3º
Exigente, 59 ks., J. Mesquita.. 0
Tango, 52-51, A. C. Ribas, ap. 0

Não correram: Espeto e Aymoré.

Ganho por dois corpos, do 2º ao 3º, um pescoço.

Rateios: Cr$ 108,00 em 1º; dupla (34) Cr$ 29,00; placês: Conselho Cr$ 24,00; Alvinopolis .... Cr$ 16,00.

Tempo: 116"1|5.

Total das apostas: — .. .. .. Cr$ 321.880,00.

Criador: F. J. Lundgren.

Tratador: Miguel Gil.

RATEIOS EVENTUAIS

			Cr$
1—1	Espeto	Nlc.	
2	(2 Exigente	4912	31,00
	(3 Tango	2594	59,00
3	(4 Old Plaid	6334	24,00
	(5 Conselho	1425	108,00
4	(6 Aymoré	Nlc.	
	(7 Alvinopolis	3910	30,00
Total		19175	

		Cr$
22	1438	65,00
23	8745	25,00
24	2511	37,50
33	869	108,00
34	3200	29,00
Total	11772	

3.ª CARREIRA

748 — Premio "Almirante Saldanha" — Potros nacionais de três anos, adquiridos nos leilões da Sociedade, sem vitória no país — Pesos da tabela — 1.000 metros — Premios: Cr$ 25.000,00; Cr$ 7.500,00 e Cr$ 3.750,00.

ZAMOR, masc., alazão, 3 anos, Rio de Janeiro El Gonsla e Ariock, do sr. F. Paula Pinto, 55 quilos, Pedro Costa .. 1º
Xavante (x) 55-54 ks., J. Araújo, aprendiz 2º
Camacho, 55 ks., L. Rigoni .. 3º
Sundial, 55 ks., C. Pereira.. 0
Jugo, 55 ks., D. Ferreira .. 0
Jornal, 55 ks., J. Tesquita .. 0
Hunter 55 ks., G. Costa 55
Jaez, 55 ks., N. Linhares 0
(x) ex-Pedro Monte.

Não correu: Jacomi.

Ganho por uma cabeça; do 2º ao 3º, dois corpos.

Rateios: Cr$ 269,00 em 1º; dupla (23) Cr$ 173,00; placês: Zamor Cr$ 44,00; Xavante Cr$ 16,00; Camacho Cr$ 21,00.

Tempo: 61".

Total das apostas: — .. .. .. Cr$ 384.550,00.

Criador: O. Cunha Castano.

Tratador: Alberto Corsino.

RATEIOS EVENTUAIS,

			Cr$
1	(1 Sundial	1307	130,00
	(2 Jaez	1374	124,00

(Conclui na 11a pag.)

CHAMPAGNE E CANETAS GOYO

Após a realização do Classico "Alfredo Santos" o sr. Ermelindo T. Fernandes subiu até á sala de imprensa, acompanhado do dr. F. E. de Paula Machado, a fim de comemorar a vitoria do seu pupilo Goyo, naquela prova.

Ao champagne falou o nosso colega sr. Manfredo Liberal que agradeceu não só áquela comemoração, como o presente que o ilustre carreirista havia feito a cada cronista.

O sr. Ermelindo T. Fernandes, em seguida, elogiou a imprensa turfista, desejando aos cronistas um feliz Natal e oferecendo-lhes, como lembrança de Goyo, modernas e bonitas canetas-tinteiro com o nome de cada um e o do "crack" dos 4 anos.

Agradecemos sinceramente ao ilustre carreirista a valiosa lembrança.

Saber presentear...
é a arte de conquistar
Charutos "COSTA PENNA"
Um presente que agrada

PROGRAMA DE DOMINGO

1º pareo — 1.500 metros — A's 13.40 horas: — .. .. .. Cr$ 22.000,00.

	Animal	Ks.
1	(1 Groggy	56
	(2 Colombina	51
2	(3 Ital	54
	(4 Avahy	56
3	(5 Itau'	54
	(6 Pampeiro	56
4	(7 Garrida	54
	(" Guadalupe	56

2º pareo — 1.400 metros — A's 14.10 horas: — .. .. .. Cr$ 25.000,00.

	Animal	Ks.
1	(1 Reinaldo	56
	(2 Oidra	54
2	(3 Iva	54
	(4 Excelente	54
3	(5 Rojante	56
	(6 Gironda	54
4	(7 Itaipu'	56
	(8 Guido	56

3º pareo — 1.800 metros — A's 14.40 horas: — .. .. .. Cr$ 18.000,00.

	Animal	Ks.
1	(1 Bombardeio	59
	(2 Peão	58
2	(3 Esquadra	52
	(4 Damaru'	52
3	(5 Alberdi	59
	(6 Grau Duque	56
	(7 Garun	57
4	(8 Solo	56
	(9 Escuco	56
	(10 Belmonte	54

4º parco — 2.000 metros — A's 15.15 horas: — .. .. .. Cr$ 30.000,00 — (Handicap).

	Animal	Ks.
1—1	Salmon	51
2—2	Remember	52
3—3	Taquemão	51
1	(4 Zagal	51
	(5 Miami	53

5º pareo — Classico "José Calmon" — 2.000 metros — A's 15.50 horas — Cr$ 50.000,00.

	Animal	Ks.
1—1	Junco II	51
2—2	Quilombo II	51
3	(3 Jundiahy	50
	(" Itaipu'	53
4	(4 Halcon	49
	(" Heremos	50

6º pareo — 1.000 metros — A's 16.25 horas: — .. .. .. Cr$ 25.000,00 — "Betting". (Pista de grama).

	Animal	Ks.
1	(1 Hallabarda	55
	(" Juvia	55
2	(2 Bissectriz	53
	(3 Faladora	51
3	(4 Chapada	53
	(5 Ibeta	55
4	(6 Hipios	55
	(5 Farpa II	55

7º pareo — 1.400 metros — A's 17.00 horas: — .. .. .. Cr$ 25.000,00 — "Betting".

	Animal	Ks.
1	(1 Cristrio	55
	(2 Desterro	55
	(3 Sundial	55
2	(4 Montese (ex-Garbo II)	55
	(5 Camacho	55
	(6 Jacomi	55
3	(7 Xavante	55
	(8 Jambo	55
	(9 Caracol	[illegible]
4	(10 Pirajá	55
	(11 Hipnos	55
	(" Farçola	55

8º pareo — 1.600 metros — A's 17.40 horas: — .. .. .. Cr$ 20.000,00 — "Betting".

	Animal	Ks.
1	(1 Granflauta	50
	(" Relampago	50
	(2 Grilo	53
2	(3 Lobuna	51
	(4 Carioca	50
	(5 Tupan	50
3	(6 Fritz Wilberg	50
	(7 Charo	50
	(8 Juala	50
	(9 Burican	50
4	(10 Rataplan	50
	(11 Grey Lady	56
	(" Rockmoy	50
	(" Sanguesolth	50

O Presente Ideal aos Meninos no Natal

são

OS MAIS BELOS
Contos de Fadas

São preciosos, empolgantes, têm dragões, magos, gigantes, cavaleiros destemidos, tesouros desconhecidos e princesas encantadas...

OS MAIS BELOS
Contos de Fadas

Estrizantes, inebriantes, a mais feliz leitura de MENINOS E MENINAS

Já estão á venda os triunfais:

CONTOS DE FADAS FRANCESES
CONTOS DE FADAS INGLESES
CONTOS DE FADAS DA INDIA
CONTOS DE FADAS RUSSOS
CONTOS DE FADAS CHINESES
CONTOS DE FADAS IUGOSLAVOS
CONTOS DE FADAS Das Maravilhas
CONTOS DE FADAS POLONESES

Magnificos livros cartonados, de grande formato, cheios de bonitas ilustrações e copiosa leitura moral e deliciosa.

Cr$ 25,00 o volume

EM TODAS AS LIVRARIAS

Atendemos pedidos pelo Serviço de Reembolso Postal sem aumento algum.

EDITORA VECCHI LTDA.
Resende 144 — Rio de Janeiro

Artigos finos para homens
CAMISAS SOB MEDIDA
Gravatas-Novidades
Nelson
FONSECA BASTOS & CIA. LTDA.
R. OUVIDOR, 173
Esquina Uruguaiana
Fone 43-6134 — RIO

A PRÓXIMA SABATINA

1º pareo — 1.000 metros — A's 13.50 horas — .. .. .. Cr$ 25.000,00. (Pista de grama).

	Animal	Ks.
1	(1 Pirata	55
	(2 Jaguar	55
2	(3 Pury	55
	(4 Guaiba	55
3	(5 Cipó	55
	(6 Don Raul	55
4	(7 Helper	55
	(8 Justo	55

2º pareo — 1.400 metros — A's 14.20 horas — .. .. .. Cr$ 25.000,00.

	Animal	Ks
1—1	Juventa	55
2	(2 Elvira	55
	(3 Disca	55
3	(4 Jiga	55
	(5 Alba Linda	55
4	(6 Copelia	55
	(7 Arabiana	55

3º pareo — 1.400 metros — A's 14.50 horas — .. .. .. Cr$ 25.000,00.

	Animal	Ks
1	(1 Santorin	53
	(2 Jubal	51
2	(3 Mavilis (ex-Arumani)	53
	(4 Otequi	51
3	(5 Hippo	53
	(6 Guarani II	53
	(7 Cou Betas	55
4	(8 Urvio	53
	(9 Maracatu'	51
	(" Branca de Neve	51

4º pareo — 1.600 metros — A's 15.20 horas: — .. .. .. Cr$ 25.000,00.

	Animal	Ks.
1—1	Tamandaré	56
2	(2 Orelfo	56
	(3 White Face	56
3	(4 Alameda	54
	(5 Lula	54
4	(6 Canadá II	53
	(7 Thelina	54

5º pareo — 1.000 metros — A's 15.55 horas — Cr$ 18.000,00 — (Betting) (Pista de grama).

	Animal	Ks.
1	(1 Emilia	56
	(2 Rosacea	54
	(3 Figurona	54
2	(4 Hereja	56
	(5 Concurso	56
	(6 Holy Dancer	54
3	(7 El Goya	52
	(8 Tribunal	56
	(9 Sis	54
	(10 Vitacia	56
4	(11 Penedo	52
	(12 Digitalis	50
	(13 Fab	50
	(" Bertioga	50

6º pareo — 1.200 metros — A's 16.30 horas: — .. .. .. Cr$ 18.000,00 — "Betting".

	Animal	Ks
1	(1 Hit the Deck	54
	(2 Credulo	56
2	(3 Esquivado	52
	(4 Blue Rose	54
	(5 Violenta	50
3	(6 Pink Rose	54
	(7 Comica	50
	(" Cou Betas	50
4	(8 Mistral	52
	(9 Chachim	56
	(" Bebuchita	50

7º pareo — 1.600 metros — A's 17.05 horas: — .. .. .. Cr$ 18.000,00 — "Betting".

	Animal	Ks.
1	(1 Conselho	56
	(2 Tango	52
2	(3 Espeto	56
	(4 Bélico	56
	(5 Caxton	52
3	(6 Corsario	56
	(7 Old Plaid	52
	(8 Royal Master	52
4	(9 Alvinopolis	52
	(10 Tarobá	52
	(11 Boavista	52

8º pareo — 1.500 metros — A's 17.40 horas: — .. .. .. Cr$ 25.000,00.

	Animal	Ks.
1—1	Feliardo	56
2	(2 Galhardo	52
	(3 Gadir	52
3	(4 Galharcia	50
	(5 Itamonte	52
4	(6 Estrijo	52
	(" Cerro Grande	52
	(" Gigo	52

VARIAS

PREMIOS AOS VENCEDORES

Depois do premio "Marinha de Guerra" o almirante Silvio de Noronha acompanhado do presidente do Jockey Club e varios diretores dirigiu-se á sala da Comissão de Corridas e ai pronunciando ligeira alocução fez entrega ao sr. Fraga Cruz proprietario de Marrocos de um mimo. O sr. Fraga Cruz respondeu ao titular da Marinha, acentuando o designio do destino de reservar-lhe nas festas ás nossas forças armadas uma lembrança gratissima ao seu coração de brasileiro.

A seguir o ministro Noronha entregou a Domingos Ferreira e a Mariano Sales respectivamente joquei e tratador de Marrocos uma cesta de flores a cada um.

AGRADECENDO AS PALMAS

No intervalo de uma das carreiras, o joquei-entraineur Pedro Costa compareceu á sala de imprensa, a fim de agradecer aos cronistas de turf as palmas, que recebeu após a vitória do cavalo Zamor, por e pilotado.

O gesto do freno platino ecoou simpaticamente na cronica turfista.

SEGUEM PARA S. PAULO

Embarcou ontem com destino á capital bandeirante o turfman dr. Jorge Jabour.

O antigo diretor do Jockey Club Brasileiro, em companhia do sr. João José de Figueiredo que já se encontra em São Paulo, vai enfrentar quatro campeões americanos de bridge e os campeões paulistas do Jockey Club de São Paulo, do Harmonia Clube e do Bridge Club de São Paulo.

OS RESULTADOS DOS CONCURSOS

Os concursos ante-ontem promovidos pelo Jockey Club Brasileiro tiveram os seguintes resultados:

BOLO SIMPLES

3 ganhadores, com 5 pontos — Rateio: Cr$ 18.131,00.

BOLO DUPLO

2 ganhadores, com 12 pontos — Rateio: Cr$ 18.676,00.

BETTING JOCKEY CLUB

7 ganhadores — Rateio: .. .. Cr$ 1.515,00.

BETTING ITAMARATI

41 ganhadores: — Rateio: .. .. Cr$ 1.431,00.

BETTING DUPLO

19 ganhadores: — Rateio: .. .. Cr$ 9.893,00.

RESOLUÇÕES DA COMISSAO DE CORRIDAS EM 16 DE DEZEMBRO DE 1946

a) — chamar a atenção dos tratadores dos cavalos Avahy, Hunter, Jambo e Zamor, sobre a indocilidade dos mesmos;

b) — registrar o compromisso de montaria para o animal Quilombo II, no classico "José Calmon", feito pelo proprietario José Buarque de Macedo com o joquei Domingos Ferreira;

c) — suspender por duas corridas o joquei Claudemiro Pereira e o aprendiz Reduzino Freitas Filho e por uma corrida o aprendiz Salomão Ferreira, por infração do artigo 155 do Codigo (prejudicar os competidores) montando os animais Bazuka, Esquadra e Bombardeio;

d) — multar em Cr$ 900,00 o joquei Domingos Ferreira; em .. .. Cr$ 600,00, o aprendiz Reduzino Freitas Filho, e em Cr$ 400,00 o joquei Luiz Rigoni, todos por infração do artigo 156 do Codigo (desvio de linha), montando os animais Bordelaise, Farrusca e Hit the Deck, e Taquemão, respectivamente;

e) — suspender por seis meses o joquei Justiniano Mesquita, por infração do artigo 151, do Codigo (não ter feito empenho de melhor colocação, deliberadamente) montando o animal Cerro Alto;

f) — tendo verificado que a egua Manduba foi indevidamente inscrita no 2º pareo da reunião do dia 16 de novembro ultimo, por contar, naquela data, 4 anos hipicos e não apenas 3, como constava das condições de chamada do pareo, e atendendo ás explicações prestad pelo responsavel pelo animal, a Comissão de Corridas resolve desclassificá-la, adjudicando os 1º, 2º e 3º premios do referido pareo aos animais imediatamente colocados e que foram Juvia, Evelyn e Santorin, observado ainda o disposto na ultima parte do parag. unico, do artigo 113 do Codigo de Corridas;

g) — ordenar o pagamento dos premios das reuniões de 7 e 8 do corrente.

Dr. Gilvan Torres

Impotencia — Doenças do sexo e urinarias—Pre-nupcial — Assembléia, 98, sala 72-Telefone 42-1071 — 9 ás 11 e 15 ás 19

A Guanabara Filme apresenta LUIZ PIÇARRA

SABADO, 21 ás 20 e 22 horas

DOMINGO, 22 vesperal ás 15 horas e a noite ás, 20 e 22 horas

FESTAS DO FAMOSO TENOR PORTUGUES

TOMARAO PARTE VARIOS ARTISTAS DE RADIO E TEATRO

TEATRO JOÃO CAETANO

DIA 27
ARACY CORTES
Á frente de um grande elenco na revista de Ary Barroso, Cardoso de Menezes e J. Maia
Eu Quero é Confusão
GRITO DE CARNAVAL

ODEON
FONE: 22.1508
HOJE
ás 2 • 3.40 • 5.20
7 • 8.40 • 10.20 H.
POLTRONA
Cr$ 4,80

Virgilio TEIXEIRA
Adelina CAMPOS
Patricia de LANCASTRE
Juvenal ARAUJO

2.ª SEMANA de EXITO
Unida Filmes
José do TELHADO
um filme Português
NAC. FILME JORNAL
IMP. CRIANÇAS IRANDO

TURFE

GOYO DERROTOU HEREMON NO CLASSICO "ALFREDO SANTOS"

(Conclusão da 10ª pag.)

2	(3 Jacomi	N|c.	
	(4 Zamor	632	269,00
3	(5 Xavante	6272	27,00
	(6 Camacho	1537	
	(7 Jambo	531	520,00
4	(8 Hunter	6303	27,00
	(9 Jornal-Jugo	9289	52,00
	Total	21245	

		Cr$
11	145	823,00
12	164	727,00
13	1619	74,00
14	2558	47,00
23	690	173,00
24	607	197,00
33	1372	87,00
34	5134	23,00
44	2621	45,30
Total	14910	

4.ª CARREIRA

749 — Premio "Almirante Barroso" — Animais nacionais de quatro anos, de quatro e cinco vitórias no país — Pesos da tabela com descarga — 1.400 metros — Premios: Cr$ 25.000,00; Cr$ 7.500,00 e Cr$ 3.750,00.

FELIZARDO, masc., castanho, 4 anos, São Paulo, Pure Boy e Palmron, do sr. A. E. Souza Aranha, 52 quilos, Osvaldo Ulilôa .. 1º
Cerro Alto, 52 ks., J. Mesquita 0
Galhardo, 52 ks., N. Linhares. 0
Estrilo, 52 ks., L. Rigoni 0
Gigo, 52 ks., E. Castillo 0
Gadir, 52 ks., A. Araujo 0

Não correram: Bossinha e Enéas.
Ganho por uma cabeça; do 2º ao 3º, três corpos.
Rateios: Cr$ 45,00 em 1º; dupla (11) Cr$ 83,00; placés: Felizardo Cr$ 20,00; Cerro Alto Cr$ 19,00.
Tempo: 85".
Total das apostas: — Cr$ 464.950,00.
Criador: José Paulino Nogueira.
Tratador: Levy Ferreira.

RATEIOS EVENTUAIS

			Cr$
1	(1 Cerro Alto	10640	19,00
	(2 Felizardo	4509	45,00
2	(3 Galhardo	5344	38,00
	(4 Gadir	1099	184,00
3	(5 Bossinha	N|c.	
	(6 Enéas	N|c.	
4—7	Estrilo-Gigo	3797	55,00
	Total	25302	

		Cr$
11	4784	53,00
12	7234	22,00
14	4604	34,00
22	527	299,00
24	2079	78,00
44	478	330,00
Total	19706	

5.ª CARREIRA

750 — Premio "Classico Alfredo Santos" — Animais nacionais de três e quatro anos de idade — Pesos: três anos 50 e quatro anos 58 quilos — 2.000 metros — Premios: Cr$ 50.000,00; Cr$ 16.000,00 e Cr$ 8.000,00.

GOYO, masc., alazão, 4 anos, São Paulo, Formasterus e Merobi, do sr. Ermelindo T. Fernandes, 58 quilos, Reduzino Freitas .. 1º
Heremon, 50-51 ks., O. Ulilôa 2º
Halo, 50-51 ks., A. C. Rimas, aprendiz .. 3º
Quilombo II, 50-52, L. Rigoni 4º
Araponga II, 48, O. Macedo .. 0

Ganho por meio corpo; do 2º ao 3º, dez corpos.
Rateios: Cr$ 13,00 em 1º; dupla (12) Cr$ 16,00; placés: Goyo Cr$ 10,00; Heremon Cr$ 10,00.
Tempo: 122"4|5.
Total das apostas: — Cr$ 312.990,00.
Criador: Espolio Lineo de Paula Machado.
Tratador: Dionizio M. Oliveira.

RATEIOS EVENTUAIS

			Cr$
1—1	Goyo	8817	13,00
2—2	Quilombo II	879	134,00
3—3	Heremon	4005	29,00
4	(4 Halo	883	353,00
	(5 Araponga II	852	202,00
	Total	14695	

		Cr$
12	2775	43,00
13	7380	16,00
14	2987	40,00
23	819	147,00
24	286	421,00
34	687	175,00
44	109	1.104,00
Total	15043	

6.ª CARREIRA

751 — Premio "Guarda Marinha Greenhalg" — Animais estrangeiros — Pesos especiais — 1.400 metros — Premios: Cr$ 15.000,00; Cr$ 4.500,00 e Cr$ 2.250,00.

BORDELAISE, fem., tordilho 4 anos, Inglaterra, Boro Borcour e Silver Araby, do sr. A. P. Peixoto de Castro Jr., 58 quilos, Domingos Ferreira .. 1º
Gitanita, 60 ks., E. Castillo .. 2º
Dasil, 50 ks., S. Batista .. 3º
Muluya, 60 ks., L. Rigoni 0
Latente, 60 ks., R. Freitas.. 0
Pinzon, 54-52 ks., R. Freitas Filho, apr. 0
Beat'Em 56-54 ks., G. Greme Jr., apr. .. 0
Thalassu' 50 ks., J. Maia .. 0
Comarin, 51-52 ks., A. Araujo 0
Mi'amores 52 ks., J. Mesquita. 0

Não correram: Papagay, Sorpressiva, Blue Rose e Pink Rose.
Ganho por quatro corpos; do 2º ao 3º, três corpos.
Rateios: Cr$ 39,00 em 1º; dupla (24) Cr$ 41,00; placés: Bordelaise Cr$ 16,00; Gitanita Cr$ 23,00; Dasil Cr$ 26,00.
Tempo: 85".
Total das apostas: — Cr$ 559.510,00.
Importador: o proprietario.
Tratador: Osvaldo Feliz.

RATEIOS EVENTUAIS

			Cr$
4	(1 Muluya	2938	80,00
	(2 Sorpressiva	N|c.	
2	(3 Gitanita	5288	44,00
	(4 Comarin	1393	168,00
	(5 Pinzon	2120	110,00
3	(6 Latente	6423	36,00
	(7 Blue Rose	N|c.	
	(8 Dasil	1194	196,00
	(9 Beat'Em	1405	166,00
4	(10 Bordelaise	5926	39,00
	(11 Mi'amores	1164	201,00
	(12 Thalassu'	1350	172,00
	Total	29215	

		Cr$
12	1482	126,00
13	1630	114,00
14	1957	95,00
22	1195	156,00
23	4853	38,00
24	4553	41,00
33	1205	154,00
34	4938	38,00
44	1455	128,00
Total	23268	

7.ª CARREIRA

752 — Premio "Almirante Marquês de Tamandaré" — Animais de três anos, sem mais de uma vitória no país — Pesos da tabela — 1.400 metros — Premios: Cr$ 25.000,00; Cr$ 7.500,00 e Cr$ 3.750,00.

ITANORA, fem., castanho, 3 anos, Pernambuco, Eagle Rock e Galanora, do Espolio F. J. Lundgren, 53 quilos, Emigdio Castillo .. 1º
Pury, 55 ks., V. Andrade .. 2º
Helper, 55 ks., O. Ulilôa 3º
Chapada, 53-51 ks., G. Greme Jr., apr. .. 0
Blue Star, 55 ks., R. Freitas .. 0
Urutu', 55 ks., C. Pereira 0
Hora Certa, 55 ks., E. Garcia. 0
Furão, 55 ks., L. Rigoni 0
Guaiba, 55 ks., J. Mesquita .. 0
Don Raul, 55-53 ks., R. Freitas Filho, apr. .. 0
Divisa II, 53-52 ks., A. C. Ribas, apr. .. 0
Sinclair, 55 ks., V. Lima .. 0
Rebeca, 53 ks., I. Souza 0
Justo, 55 ks., G. Costa 0

Não correram: Diplomata II e Calita.
Ganho por uma cabeça; do 2º ao
Rateios: Cr$ 55,00 em 1º; dupla (34) Cr$ 57,00; placés: Itanora Cr$ 17,00; Pury Cr$ 14,00; Helper Cr$ 18,00.
Tempo: 85"3|5.
Total das apostas: — Cr$ 621.670,00.
Criador: F. J. Lundgren.
Tratador: Eulogio Morgado.

RATEIOS EVENTUAIS

			Cr$
1	(1 Urutu'-D. Raul	2731	98,00
	(2 Sinclair	2110	126,00
	(3 Furão	380	705,00
2	(4 Helper	5785	46,00
	(5 Hora Certa	3323	81,00
	(6 Blue Star	1765	152,00
	(7 Divisa II	904	296,00
3	(8 Pury	6939	38,00
	(9 Justo	1019	263,00
	(10 Diplomata II	N|c.	
	(11 Rebeca	455	588,00
	(12 Itanora	4893	55,00
	(14 Chapada,Guaiba	3159	95,00
	Total	33470	

		Cr$
11	635	315,00
12	3066	66,00
13	1872	107,00
14	1706	118,00
22	3592	56,00
23	5412	37,00
24	3564	56,00
33	711	253,00
34	3523	37,00
44	1059	190,00
Total	25143	

8.ª CARREIRA

753 — Premio "Marinha de Guerra" — Animais de qualquer país — Pesos especiais — 1.400 metros — Premios: Cr$ 20.000,00; Cr$ 6.000,00 e Cr$ 3.000,00.

MARROCOS, masc., castanho, 5 anos, Rio Grande do Sul, Duplicata e Irapuá, do sr. Edgard Fraga Cruz, 60 quilos, Domingos Ferreira .. 1º
R. Statute, 50-52 ks., E. Castillo .. 2º
Grey Lady, 58 ks., I. Souza.. 3º
Rockmoy, 52-50 ks., R. Freitas Filho, apr. .. 0
Granflauta, 50 ks., V. Lima .. 0
Prima Dona, 52-51 ks., G. Greme Jr., apr. .. 0
Sardoal, 50-52 ks., N. Linhares 0
Sidi Omar, 54-51 ks., P. Coelho, apr. .. 0
Junin, 52-51 ks., A. C. Ribas, apr. .. 0
Mate, 52 ks., O. Coutinho 0
Marancho, 54 ks., J. Mesquita 0
Charo, 50-52 ks., A. Araujo.. 0

Não correram: Rataplan e Kiss.
Ganho por dois corpos; do 2º ao 3º, três corpos.
Rateios: Cr$ 55,00 em 1º; dupla (31) Cr$ 166,00; placés: Marrocos Cr$ 28,00; Royal Statute Cr$ 22,00; Grey Lady-Rockmoy Cr$ 18,00.
Tempo: 84"4|5.
Total das apostas: — Cr$ 664.400,00.
Criadores: Serviços de Remonta e Veterinaria do Exercito.
Tratador: Mariano Sales.
Total geral das apostas: — Cr$ 3.685.930,00.
Total geral dos Concursos: — Cr$ 490.810,00.
Pista de grama: leve.

RATEIOS EVENTUAIS

			Cr$
1	(1 Sardoal-S. Omar	10904	25,00
	(2 Junin	1461	183,00
2	(3 P. Dona	3214	85,00
	(4 Mate	2339	117,00
	(5 Charo	176	1.949,00
3	(6 Marrocos-Granflauta	4963	53,00
	(7 Rataplan	N|c.	
	(8 R. Statute	4023	59,00
4	(9 Kiss	N|c.	
	(10 Marancho	1007	272,00
	(11 Rockmoy-G. Lady	5614	49,00
	Total	34300	

		Cr$
11	2279	103,00
12	3636	64,00
13	5418	43,00
14	0322	37,00
22	780	298,00
23	2256	104,00
24	2075	113,00
33	1414	166,00
34	3831	61,00
44	1253	187,00
Total	29270	

Concluido o Processo Sobre o Furto de Máquinas da C. C. P.

Foi remetido ontem ao juizo competente o processo-crime contra Mario Marques de Figueiredo, e outros, acusados de furto de 7 maquinas de escrever pertencentes á Comissão Central de Preços e subtraidas da sede desse órgão.

Os acusados se mantiveram na negativa, tendo a policia conseguido reaver 6 das 7 maquinas em causa.

CABELOS BRANCOS
só tem quem quer
JUVENTUDE ALEXANDRE
USA E NÃO MUDA,
quem os não quer
BELEZA e VIGOR dos CABELOS

Perdeu o Cartão de Racionamento

Esteve em nossa redação a sra. Iracema Ledo de Oliveira residente á rua José Domingues, 417, casa 14, que, tendo perdido o seu cartão de racionamento n. 164.025, apela para quem o encontrou entregar no endereço acima.

DR. JOSE' DE ALBUQUERQUE
Membro efetivo da Sociedade de Sexologia de Paris
DOENÇAS SEXUAIS DO HOMEM
RUA DO ROSARIO, 98
De 1 ás 7

A Biblioteca Militar Não Tem Filial

Comunicam-nos: A Biblioteca Militar nada tem de comum com um estabelecimento comercial denominado Biblioteca das Forças Armadas. A fim de que cessem as confusões que vão sendo feitas, é preciso que se saiba que a Biblioteca Militar é um estabelecimento do Ministerio da Guerra e a outra, uma firma comercial civil, que funciona fora do edificio do Quartel General, em casa particular.

ANTIGUIDADES
Compram-se pratarias, porcelanas, pintura, joias, marfins, cristais, moveis de jacarandá ou cedro. Pagamos o valor da antiguidade.
CASA ANGLO-AMERICANA ANTIGUIDADES LTDA.
Assembléia, 73 — Tel. 22-9664

ADVOCACIA TRABALHISTA
NAPOLEAO FONYAT
Carmo, 65, 4.º — 43-8185

RAIOS X
Exames radiologicos em residencia
Drs. Victor Côrtes e Renato Côrtes
Diariamente das 9 ás 12 e 14 ás 18 horas
R. Araujo Porto Alegre, 70-9.º andar
TEL. 22-5330

Não se Esqueça

PAGAMENTOS HOJE, NA PREFEITURA

Prefeitura do Distrito Federal — Montepio dos Empregados Municipais

Será feito hoje das 11 e 15 ás 17 horas o pagamento das seguintes propostas de emprestimos na importancia total de Cr$ 243.368,70

MATRICULAS ns.: 27522 — 24987 — 9096 — 5039 — 2307 24535 — 324 — 23223 — 41267 26490 — 27762 — 8072 — 4831 21848 — 22288 — 32488 — 24310 17754 — 17534 — 22917 — 15913 16531 — 13544 — 16527 — 5858 13169 — 20915 — 2300 — 2710 4771 — 23161.

EMERG.... Tratamento de saude 3583 a 27486.

— Serão pagas tambem as propostas já anunciadas neste mês e não recebidas.

EXIGENCIAS
COMPARECER A' SEÇÃO DE CONTROLE

Matricula 2788 — Manoel Antonio Pereira da Silva.

Matricula 3808 — Marcelo Sales de Melo.

Matricula 4116 — Apresente contra-cheques de outubro e novembro de 1943.

Matricula 2255 — Pedido 95749 — Apresente contra-cheque de novembro de 1946.

Matricula 14068 — Pedido 95704 — Apresente contra-cheque de novembro de 1946.

Dr. Newton Motta
Medico
DOENÇAS DE SENHORAS — OPERAÇÕES — PARTOS
Consultorio: Av. Rio Branco, 128 s/515
Tel. 42-6468
Consultas das 8 ás 12

A VIDA INTEIRA ENTRE

Se você vive numa luta permanente entre a saúde e a doença, é porque talvez tenha o sangue pobre e desvitalizado. E isso significa que as suas defesas orgânicas não estão equilibradas! Daí as gripes constantes, as dores de cabeça, a fadiga, a palidez, a debilidade... Convém, portanto, reagir enquanto é tempo! Comece, hoje mesmo, a revigorar o seu sangue, tomando Vinol! Vinol aumenta as defesas orgânicas, provoca o apetite e equilibra o sistema nervoso. Com Vinol, você se sentirá mais disposto para o trabalho, vigoroso e sadio! Vinol é uma feliz combinação de ferro, fósforo, cálcio, vitaminas e outros ingredientes de grande valor terapêutico. Vinol pode ser tomado em qualquer época do ano. Restaura suas fôrças, fazendo com que corra em suas veias um sangue mais rico em hemoglobina. Lembre-se de que não há felicidade completa sem saúde... Vinol é uma verdadeira "fonte" de vitalidade, um tônico para a familia inteira! E' especialmente recomendado para os estados de desnutrição, esgotamento, neurastenia, depressão nervosa, emagrecimento, anemia, e como auxiliar na convalescença de doenças ou operações. De sabor agradável, pode ser ministrado também ás crianças em idade escolar, que muito aproveitam com o uso regular de Vinol, ás refeições. Vinol encontra-se em tôdas as farmácias e drogarias. Vinol é a saúde do sangue!

Vinol

Serviço de Consêrtos e Garantias
EVERSHARP
Nos endereços abaixo, os possuidores das afamadas Canetas e Lapiseiras EVERSHARP, encontrarão um permanente serviço de consêrtos, garantias e assistencia técnica.

Rio	S. Paulo	Recife
Av. Nilo Peçanha, 26 - 8.º andar	Rua 7 de Abril, 34 - 8.º andar	M. L. Maia & Cia. Rua do Rosario, 244 - 1.º andar
Bahia	Fortaleza	Porto Alegre
Mario de Souza Bastos Rua Conselheiro Saraiva, 11	Carlelal & Cia. Ltda. Rua Floriano Peixoto, 800	Siegbert Berg Rua Uruguai, 91 - s. 521/25

INTERCÂMBIO COMERCIAL REPRESENTAÇÕES LTDA.
Distribuidores exclusivos
voga publicidade

Código Nacional de Alimentação

O reitor da Universidade do Brasil designou os professores Josué de Castro e Mario Taveira para, na qualidade de representantes daquela instituição, integrarem a Comissão Especial, encarregada de elaborar o ante-projeto do Código Nacional de Alimentação.

Colaborarão, ainda, nessa importante tarefa, as seguintes entidades: Ministério da Educação e Saude, Ministério da Agricultura, Ministério do Trabalho Industria e Comercio, Secretaria Geral de Saude e Assistência do Distrito Federal, Secretarias de Educação e de Agricultura do Estado de São Paulo, Universidade de São Paulo, Sociedade Paulista de Medicina Social e do Trabalho, Sociedade de Farmacia e Quimica de São Paulo e Instituto dos Advogados de São Paulo alem da Federação das Industrias e da Associação Comercial do mesmo Estado.

Os trabalhos terão inicio no proximo dia 25 de janeiro, na capital bandeirante.

Teixeira Barbosa & Cia. Ltda.
RECEBEU PARA AS
FESTAS DE NATAL
GRANDE REMESSA DE
Carapaus e Sardinhas
Pedidos: Fone 22-8020
RUA DO LAVRADIO, 155

EDIÇÃO DE HOJE: 12 PAGINAS

Diario Carioca

NUMERO AVULSO: 50 Centavos

ANO XIX — RIO DE JANEIRO — TERÇA-FEIRA, 17 DE DEZEMBRO DE 1946 — N. 5.669

TRÊS MORTOS E NOVENTA FERIDOS NUMA EXPLOSÃO EM SÃO PAULO

MISTERIOSO LATROCÍNIO

Encontraram o Vigia Com a Cabeça Esfacelada a Barra de Ferro — Procurando Uma Pista

As autoridades do 1.º distrito policial, auxiliadas por investigadores da Policia Tecnica, estão empenhadas em esclarecer o misterioso assassinato do vigia das obras do edificio em construção, situado á rua General Urquiza, 32, Quirino Bernardo da Rocha, de 51 anos de idade, natural do Estado de Minas Gerais, viuvo e ali residente, que fora encontrado morto com o cranio fraturado, possivelmente a barra de ferro, e com uma das orelhas arrancada. Feito o exame pericial, e tendo em vista as declarações do engenheiro arquiteto Carlos Calderaro, residente á rua José Linhares, 39 que, declarara haver entregue á vitima, na noite de sabado, cento e poucos cruzeiros, o comissario chegou á conclusão de tratar-se de um latrocinio.

ENCONTRO DO CADAVER

Os operarios daquelas obras José Verlano da Silva, casado com uma sobrinha do morto, Higino de Azevedo e Antonio Pereira, tendo ido esperar uns parentes na estação Pedro II, no trem das 0,30 horas, ao dirigirem-se para o quarto onde dormiam, encontraram o corpo do velho vigia numa poça de sangue. Imediatamente deram ciencia do fato ao engenheiro, que, por sua vez, o comunicou ao comissario de serviço na delegacia do 1.º distrito policial. Esta autoridade, ao chegar ao local, encontrou o pequeno quarto completamente em desalinho, tudo indicando haver sido travada ali violenta luta.

DESAPARECEU A CARTEIRA

Feito o exame pericial e providenciada a remoção do cadaver para o necroterio do Instituto Medico Legal, o comissario passou uma revista no pequeno aposento, não tendo encontrado, entretanto, a carteira de couro onde o desventurado vigia guardava as suas economias, o que veio robustecer ainda mais a hipotese de tratar-se de fato de um latrocinio.

PROCURANDO UMA PISTA

Dando inicio ás investigações, as autoridades policiais apuraram que o ultimo operario a falar com a vitima foi o empregado das referidas obras, de nome Adelino Matias, que se retirara dali ás 22 horas de sabado.

Prosseguem as diligencias.

Para Um Valor Real de Cr$ 175.000,00 Valor Publicitario de Cr$ 30.000.000 00

Diligencias da Policia em Torno da Cia. Brasileira Independencia de Filmes

A Delegacia de Roubos e Falsificações está apurando as bases em que foi lançada a "Cia. Brasileira Independencia de Filmes", com escritorios á Avenida Presidente Wilson, 210, sala 514, sob a responsabilidade do incorporador engenheiro civil Jacob Averbach.

A atitude da policia deve-se ao fato de ser o nome de Jacob Averbach conhecido como comprometido em anteriores negocios ilicitos, tendo sido mesmo condenado por esse motivo.

Foram ouvidos na Delegacia de Roubos e Falsificações varios empregados da "Cia. Brasileira Independencia de Filmes", bem como pessoas que mantêm relações comerciais com essa empresa. Segundo apurou a policia, Averbach, para impressionar os possiveis compradores de ações, atribuia valores astronomicos a propriedades existentes em Santa Rosa e Magé, no Estado do Rio.

A um sitio em Magé, no valor de Cr$ 175.000,00, teria Averbach atribuido o valor de Cr$... 30.000.000,00, para efeito de propaganda.

Crime Revoltante em Cosme Velho

O Desordeiro Alvejou Varias Vezes o Condutor, Matando Um Menor Que Estava Sentado no Bonde — Procurado Pelo Socorro Urgente

O ponto final do bonde linha "Aguas Ferreas", em Cosme Velho, foi palco, na manhã de ontem, de um monstruoso crime, que causou profunda revolta em todos os que o assistiram, só não tendo sido linchado o criminoso por haver conseguido fugir, embrenhando-se no mato.

ANTECEDENTES

O individuo Antonio Marques da Silva, branco, vigia de obras, casado, residente á rua Indiana n. 47, mais conhecido pelo vulgo de "Pernambuco", é tido como valente. A's 6,20 ele tomara, acompanhado da esposa e da sogra, o bonde n. 2.502, conduzido pelo motorneiro regulamento 9.479, Antonio de Souza, residente a rua Santo Amaro n. 172, e que tinha como condutor o de regulamento 6.187, João Ferreira dos Santos, português, morador á rua do Catete n. 310, com destino ao centro da cidade. A' altura da Ladeira do Ascurra, "Pernambuco", ao ser cobrado pelo condutor, disse que só pagava a passagem na cidade, ao que retorquiu o condutor:

— Pague onde quiser, palhaço!

Indignado com a resposta, "Pernambuco" deu ainda um soco no condutor, tendo este o agarrado pela gola do paletó. Houve intervenção de outros passageiros, em virtude da qual o valentão sentenciou:

— Eu vou te matar!

MORREU O INOCENTE

"Pernambuco", que saltara do bonde no Largo do Machado, quando esse veiculo chegou de volta a Cosme Velho, ele ali já se encontrava. E, ao fazer o bonde a volta, aproximou-se do condutor e, sacando de um revolver, disse:

— Eu não prometi que te ia matar? E dizendo isso fez o primeiro disparo, tendo o projetil ido alcançar na setima costela, matando instantaneamente, o menor Ivan Barbosa, de 12 anos de idade, filho de Eurico Barbosa, operario do Arsenal de Marinha, e d. Ana Barbosa, residentes á rua Serro Corá n. 28, que acabava de tomar o veiculo no banco da frente.

ESTAVA COM O DIABO NO CORPO

Indiferente á sorte da pequena vitima inocente, "Pernambuco" continuou a disparar a arma contra o condutor que, saltando do bonde, contramão, procurou refugiar-se no Café e Bar America Store, onde "Pernambuco" o alvejou ainda duas vezes, fugindo em seguida.

FERIDO TRES VEZES

O condutor foi recolhido por uma ambulancia e conduzido ao Posto Central de Assistencia, onde os medicos constataram haver ele sido atingido por tres projeteis, dois na coxa direita e um no terço medio, do mesmo lado. Depois de receber os socorros mais urgentes, foi transferido para o Hospital de Acidentados.

PROCURADO PELO SOCORRO URGENTE

O comissario Edgar Xavier, de serviço na delegacia do 4.º distrito policial, cientificado do ocorrido, esteve no local e, depois do exame pericial, providenciou a remoção do cadaver para o necroterio do Instituto Medico Legal.

Aquela autoridade solicitou ainda um choque do Socorro Urgente de Botafogo que deu varias batidas por Cosme Velho, não logrando encontrar o criminoso.

Prosseguem as diligencias, com auxilio da Policia Técnica para a captura do perigoso individuo.

Acidente Com Um Vagão de Formicida

ARAÇATUBA, S. Paulo, 16 (Asapress) — Violento e impresionante desastre ocorreu ontem a tarde, em Mirandopolis, que dista cerca de 70 quilometros desta cidade. Explodiu ali, desaparecendo nos ares, um vagão da Noroeste carregado de formicida e tubos de oxigenio. Em consequencia da explosão, três pessoas perderam a vida, enquanto que o numero de feridos se eleva a cerca de 90. Três dos feridos, em estado grave, foram conduzidos para esta cidade onde se acham internados na Santa Casa local.

O vagão com formicida, sua carga principal, estava sendo descarregado por um grupo de trabalhadores quando, em dado momento, caiu ao chão uma das caixas do produto. Um operario, agindo imprudentemente, aproximou-se da caixa munido de uma lanterna. Esta, de subito, escapoliu-lhe das mãos e foi cair proximo a formicida. As chamas que se produziram, atingiu a caixa e sem que se pudesse evitar, em poucos instantes já haviam alcançado o vagão. Percebendo a iminencia de evitar a explosão, aqueles operarios desligaram o carro da composição e o empurravam para um local distante, quando teve lugar o sinistro perecendo aqueles abnegados operarios. A explosão foi ouvida a uma distancia de doze quilometros, pondo em polvorosa centenas de pessoas.

Terriveis efeitos provocou a explosão em Mirandopolis. Cerca de cem casas foram destelhadas, enquanto três outras ruiram completamente. Ignoram-se, ainda a identidade dos mortos, pois seus corpos ficaram reduzidos a frangalhos. Até agora, igualmente, não foi possivel conhecer a lista dos feridos.

Atropelamentos

Atropelado por um onibus da linha 52, Darmini Geraldo, de 29 anos, branco, solteiro, marceneiro, residente á rua Voluntarios da Patria 188, sofreu fratura da perna esquerda sendo internado no Hospital Miguel Couto.

BARBARAMENTE ASSASSINADA PELO HOMEM QUE A ILUDIU E INFELICITOU

Deixara o Orfanato Para Trabalhar Numa Fábrica de Cigarros — O Assassino é Casado, Separado da Esposa

O assassino José Cordeiro da Silva

Aos primeiros minutos da noite de domingo ultimo, verificou-se impressionante tragedia na casa 375, da rua da Grota, no morro da Favela. Um embarcadiço, não obstante ser casado, cientificado de que a jovem que iludira e infelicitara, encontrava-se já enamorada de outro, armou-se com uma faca e não vacilou em tirar a vida de sua vitima, com profundo golpe desferido na clavicula esquerda, atingindo-lhe o coração.

ANTECEDENTES

Há mêses a jovem Huda Guilhermino de Santana, de 18 anos de idade, tendo deixado um orfanato, fora trabalhar na Cia. de Cigarros Lopes Sá, onde veio a conhecer o embarcadiço José Cordeiro da Silva, que ia ali constantemente visitar a sua filha Edizenilde e a esposa Maria Carneiro da Silva, de quem se encontra separado. Vendo a ingenuidade de Huda, o embarcadiço, que é respeitado naquele morro pelo espirito perverso que possui, não teve grande dificuldade em conquista-la, terminando por infelicita-la.

JA ERA TARDE

Maria, sabedora de que o seu marido estava empenhado em conquistar Huda, como colega e amiga, fez-lhe ver que ele era casado com ela, e que se separara dele por não suportar mais o seu instinto perverso. O aviso da colega, chegara entretanto bastante tarde. Mesmo assim, Huda não se conteve e teve acalorada discussão com José Cordeiro, que a iludira dizendo-se solteiro, quando na realidade era casado.

Revelando todo o seu cinismo, José Cordeiro respondeu que na primeira viagem que fizesse para o Uruguai, ele a levaria, pois ali poderiam casar.

ENAMOROU-SE DE OUTRO

José Cordeiro, fez varias viagens, mas nenhuma para o Uruguai. Desiludida da promessa a jovem Huda, não tendo mais nenhuma pretensão para com José Cordeiro, veio a conhecer um seu vizinho, de nome Pedro Barbosa dos Santos, tambem maritimo, de quem se enamorou.

Chegando de viagem e cientificado do ocorrido, José procurou Pedro, que por sinal era seu conhecido e, depois de beber varias cervejas, em sua companhia, domingo á tarde, perguntou sobre os seus amores com a jovem Huda. Pedro confirmou tudo. Sem perder mais um minuto, o perigoso individuo, dirigiu-se para a casa 375, da rua da Grota.

CERTEIRA FACADA

Encontrando Huda na sala, falou-lhe sobre os seus amores com Pedro. A jovem confirmou, pois não estava mais disposta a continuar sendo iludida por ele.

Humilhado com a firmeza com que a jovem lhe responderа, o perverso José Cordeiro, sem perder tempo, sacou de uma faca e investiu contra a indefesa mulher, vibrando-lhe violento golpe, na clavicula esquerda, atingindo-lhe o coração.

Vendo a sua vitima cair numa poça de sangue, para vir a morrer, momentos depois, José Cordeiro fugiu.

Á PROCURA DO CRIMINOSO

Cientificado do ocorrido, o comissario de serviço na delegacia do 11.º distrito policial, dirigiu-se ao local e, depois do exame pericial, providenciou a remoção do cadaver para o necroterio do Instituto Medico Legal.

A jovem Hilda G. de Santana, a vitima

Em seguida, aquela autoridade deteve a filha do criminoso, Edizenilde, que foi conduzida a delegacia, para prestar declarações.

Prosseguem as diligencias para a captura do criminoso.

Estudantes e Comerciarios, Ouvintes Mais Assiduos de Musica de Classe

Dos 16 aos 25 Anos — 10 Autores Preferidos — Quase o Mesmo Gosto no Rio e Nos Estados

Onze mil, duzentos e noventa e oito pessoas procuraram a discoteca municipal, ouvindo 41.546 discos, no 1.º semestre de 1946.

Os numeros são inegavelmente animadores, se se levar em conta a serie de fatores que prejudicam a frequencia, dificultando o acesso aos que pretendam ouvir bôa musica.

Entre esses fatores podemos enumerar: o acanhamento natural de quem apenas ouve o radio, em casa e não sabe como iniciar-se, não contando com um conselho, que poderia ser dado em folhetos editados pela Secretaria de Educação; a falta de tempo; a localização da discoteca.

LABORATORIO FARMACEUTICO

Os discos da coleção ficam bem camuflados, por detrás das venerandas, sólidas e lazarentas paredes de um prédio da rua Evaristo da Veiga, em cuja fachada se lê ainda nitidamente: Laboratorio Farmaceutico Militar. Ninguem poderia adivinhar que ali não funciona nenhuma repartição militar, nem laboratorio Farmaceutico, mas, simplesmente um estudio onde pessoas que apreciam musica vão passar alguns momentos de tranquilo recolhimento, fugindo das suas preocupações para o mundo encantado da inspiração de Chopin, Strauss, Beethoven, ou Mozart.

Dos frequentadores, destacam-se em numero os estudantes e os comerciarios, o que muita honra faz a esta classe, por sua natureza entregue a afazeres que não deixam suspeitar gostos de natureza nada pratica.

Pessoas de 16 a 25 anos, com uma predominancia absoluta do sexo masculino são os ouvintes em sua maior parte.

PREFERENCIAS

Das estatisticas organizadas pela Discoteca ainda outros dados curiosos se podem extrair. Os autores preferidos em 1946 foram indiscutivelmente Chopin, Johann Strauss, Tschaikowsky e Beethoven. Verdi, Lizst, Puccini, Wagner, Gershwin e Bach completam a lista dos 10 autores mais solicitados, revezando-se nas seis outras posições, em cada mês.

Os estudantes preferem Chopin, J. Strauss e Tschaikowsky; os comerciarios ouviram mais Saint Saenz, Chopin e J. Strauss; os militares procuraram Lizst, Beethoven, Tschaikowsky e Verdi; os funcionarios publicos deram mais atenção a Chopin, Beethoven e Strauss. Chopin, Strauss e Puccini foram os favoritos de elementos de outras profissões.

Interessante é notar que a classe citada como a que menos interesse demonstrou pela discoteca foi a dos artistas.

NA P. R. A. 2

Diferencia-se o publico frequentador da Discoteca do que solicita transmissões de programas de musica de classe através do programa "Atendendo aos ouvintes", da Radio Ministério da Educação, por ser o primeiro local e segundo extensivo a outros Estados. A identidade de preferencias no entanto, é notavel. Desde que existe o programa do sr. René Cavé registam-se as seguintes colocações por autores:

1943, 1.º — Beethoven; 2 — Tschaikowsky; 3 — Chopin 4 — J. Strauss; 5 — Liszt; 6 — Rossini; 7 — Bach; 8 — C. Gomes; 9 — Mozart; 10 — Rimsky Korsakov.

1943, 1 — Beethoven; 3 — Tschaikowsky; 3 — Chopin; 4 — Liszt; 5 — Rossini; 6 — Mozart 7 — J. Strauss; 8 — Ravel; 9 — Verdi; 10 — Carlos Gomes.

1945, 1 — Tschaikowsky; 2 — Chopin; 3 — Beethoven; 4 — Rossini; 5 — Liszt; 6 — Wagner; 7 — J. Strauss; 8 — Grieg; 9 — Dvorak; 10 — Carlos Gomes.

Boletim do Crime

USO DE ARMAS

REPERCUTIU, de forma extraordinaria, não só nos meios sociais como politicos, o doloroso acontecimento que teve lugar, na sexta-feira ultima, do qual saiu gravemente ferido, a bala, o sr. Otavio de Sousa Dantas, conhecido corretor imobiliario. Como é sabido, esse cavalheiro, procurando evitar um atrito entre dois individuos que se insultavam no interior de um bar, sito á rua da Assembléia, foi alvejado por um deles que, após o delito, evadiu-se, fugindo, assim, á prisão em flagrante. No local do crime a policia apreendeu dois revolveres: um, pertencia ao criminoso; outro, áquele com quem ele discutia.

O fato põe, mais uma vez, em evidencia, e de forma bem frisante, o abuso do porte de armas de fogo, contra o qual temos clamado inumeras vezes sem que qualquer providencia tenha sido tomada pelas autoridades policiais. O uso de armas de fogo ou não tornou-se, entre nós, uma coisa banal. Facil é reconhecer nas ruas, casas de diversões, passeios, o individuo que as conduz. Somente a Policia, a quem cabe o dever de prevenir e de vigiar, não percebe.

No entretanto, antigamente, quando o serviço de vigilancia policial estava entregue a pessoas capazes e compenetradas de seus deveres, eram comuns a ronda da cidade e a revista dos individuos suspeitos, justamente com o fim de limpá-la dos pessimos elementos e apreender essas armas proibidas, cujos portadores, então, passavam a ser convenientemente processados. Hoje, porém, tal não se dá.

Um individuo, como o criminoso em causa, conhecido contraventor, cabo eleitoral, apontado na zona dos suburbios leopoldinenses como elemento de desordem, anda pelas ruas, livremente, com um revolver á cinta, ameaçando a uns, ferindo a outros, como se porventura a Capital não fosse uma cidade policiada ou estivesse no mesmo pé de igualdade com os vilarejos do interior ou as cidades do "far-west" americano.

E' preciso uma determinação energica da chefia de Policia, obrigando as autoridades policiais e seus agentes a se dedicarem, com mais afinco, a uma medida de repressão tão util como imprescindivel, pois é justamente a facilidade do uso da arma de fogo que explica, em grande parte, o numero de homicidios e de tentativas que ultimamente vêm ilustrando o noticiario criminal da cidade.

Mata-se por qualquer motivo. Elimina-se o semelhante pelas coisas mais futeis. Puxa-se uma arma e atira-se com a maior das facilidades.

Prestaria o chefe de Policia um serviço relevante á ordem e á garantia individual se negasse, sistematicamente, licença para porte de armas e organizasse turmas volantes de investigadores, que, de noite, corressem os lugares suspeitos, visitassem os pontos onde se reunem os valentões e conhecidos desordeiros, prendendo e processando todos aqueles que tivessem em seu poder uma arma qualquer.

Este serviço não é dificil de ser feito. E' questão de boa vontade.

TIMBAU'BA